ПРОЛЕТАРИИ ВСЕХ СТРАН, СОЕДИНЯЙТЕСЬ!

Калужская ПРАВДА

КПРФ

Июнь 2021 года • ОРГАН КАЛУЖСКОГО РЕГИОНАЛЬНОГО ОТДЕЛЕНИЯ КПРФ • №6 (162)

Мы не должны падать или стоять на месте

Двадцать четвертого июня завершился второй этап 18-го съезда КПРФ, в ходе которого были утверждены списки кандидатов в новый состав Государственной думы и Предвыборная программа партии. Выборы состоятся в сентябре. Главный редактор «Калужской правды» Александр СОЛОВЬЕВ побеседовал в связи с этим событием с членом ЦК КПРФ, первым секретарем Калужского обкома Николаем ЯШКИНЫМ.

- Николай Иванович, вы и член бюро Калужского обкома, первый секретарь Мещовского райкома Николай Викторович Иванов практически стали кандидатами в депутаты Госдумы нового созыва. Что можете сказать по этому поводу?

- Прежде всего, хочу подчеркнуть, что для нас это большая честь и еще большая ответственность. Ведь доверие партии надо оправдывать не красивыми словами, а реальными делами.

- У вас обоих есть реальная программа депутатской деятельности, с которой вы пойдете к избирателям?

- Конечно. И у меня, и у Николая Викторовича уже намечены основные направления нашей работы как на период предвыборной кампании, так и в случае избрания в Госдуму. Сразу хочу подчеркнуть, что всю свою деятельность мы намерены посвятить вопросам улучшения жизни простых тружеников как в нашей области, так и по всей России. Ведь мы – коммунисты и просто обязаны выполнять программу КПРФ, которая вся направлена на то, о чем я сказал.

- Но об этом же говорят и представители других партий. Те же единороссы с утра до вечера прямо в грудь себя колотят, вещая о том, как они радеют за народное благо...

- Можно, конечно, колотить себя не только в грудь, но только их дела говорят как раз об обратном. Кто протащил людоедскую пенсионную реформу, кто все время голосует за повышение цен и тарифов, кто придумал вопреки всей международной практике многодневное голосование на выборах, кто крышует наших олигархов, кто, в конце концов, довел Россию до состояния мировой бензоколонки? Да разве все их «подвиги» перечислишь? Если начать скрупулезно разбираться, боюсь, газетного номера не хватит.

- Но возглавляют-то их предвыборный список Шойгу и Лавров, то есть люди очень известные, а это может ввести в заблуждение определенное число избирателей...

- Избирателям здесь надо уяснить одно, то, что ни один, ни другой даже не собираются работать в Госдуме. Побудут на выборах «свадебными генералами», а затем займутся тем, чем занимаются сейчас, написав «отказные». А кто из общего списка (из «резерва ЕР») займет их места, пока никому не известно.

В отличие от них все возглавляющие список КПРФ, то есть Зюганов, Савицкая и Грудинин, в случае избрания, будут работать непосредственно в Государственной думе, то есть не блеснут сиюминутно, как какие-то «завлекалочки», и сразу уйдут в сторону, а намерены серьезно продолжать свою деятельность именно в Федеральном собрании и работать там на благо российского народа.

- «Единая Россия» на выборы пойдет не одна. Верными помощниками ей выступят партии-спойлеры...

- Конечно. И нам надо быть готовыми к этому. Парторганизации КПРФ всех уровней просто обязаны вести среди избирателей кропотливую повседневную работу, разъясняя людям, кто есть кто и под какой личиной скрывает свои истинные намерения.

- Пока официально возглавляющего «Единую Россию» Медведева увели как бы в тень. Правда здорово? Ведь вроде бы лидер всегда должен быть впереди, «на лихом коне»...

- Конь-то под ним давным-давно сильно захромал. Даже называвшие себя его друзьями были вынуждены снять этого «жокея» с пробега. Тем не менее, как выражаются в местах не столь отдаленных, накосячить вместе со своими подельниками-единороссами он сумел прилично. Хотя о себе родимом никогда не забывал. Нахапал столько, что и праправнукам хватит на привольную жизнь. А ведь Медведев, по сути, до сих пор является лицом «Единой России». Вот как с таким лицом можно хоть куда-то показываться и говорить, что работаешь на благо народа, то есть делать хорошую мину при плохой игре? Видно, с совестью у единороссов явные нелады.

- Геннадий Андреевич в своем открытом письме Путину указал на все просчеты и недостатки проводимой теперешними российскими властями пагубной для государства политики и ясно указал пути преодоления создавшейся в стране затяжной кризисной ситуации...

- Да. А вот как среагирует президент – большой вопрос. По крайней мере, пока никакой реакции не видно. Тут надо ясно понимать, что Владимир Владимирович является человеком существующей сейчас в России системы, а выход оттуда ох как дорого стоит. Ведь он даже против введения прогрессивного подоходного налога выступает. Видно, очень озабочен тем, чтобы не испортить отношения с представителями российской олигархии и вообще крупного бизнеса. К тому же глава государства хоть формально и не состоит в «Единой России», но является и ее создателем, и покровителем, и руководителем.

- Однако ведь, как ни крути, к голосу разума все равно прислушиваться надо...

- Конечно, но, к большому сожалению, не все и не всегда это делают. Взять хотя бы наше сельское хозяйство. Ведь ясно и понятно, что в нынешних условиях российский агропромышленный комплекс успешно развиваться не может. Растут и так непомерные цены на ГСМ, сельхозтехнику, запчасти к ней, да на все, куда ни посмотри. Почти везде проблемы со сбытом произведенной у нас продукции. Об этом знают везде, однако все подконтрольные властям СМИ прямо гудят об успехах российских аграриев. А кто им дает указания вводить людей в заблуждение? Думаю, ответ ясен. Да разве такое положение у нас создано только на селе? А взять отечественные промышленность, науку, образование, культуру, медицину... Можно, конечно, ежедневно распинаться о необычайных успехах по всем направлениям, но ведь реальность-то говорит сама за себя. Почти 20 миллионов живущих за чертой бедности... А сколько находится у этой черты? В такой богатой всем стране, как Россия... Несмываемый позор! Все это в своем открытом письме, причем доказательно, с цифрами и фактами привел наш лидер. Но... На носу выборы в Госдуму, и признание огромных провалов в деятельности так называемой партии власти будет равнозначно поражению.

- Значит, нам самим придется доказывать нашу правоту и пагубность проводимой единороссами политики.

- Конечно. Надо только коммунистам, нашим сторонникам и вообще всем сочувствующим и неравнодушным понять, что: «Никто не даст нам избавленья – ни бог, ни царь и не герой. Добьемся мы освобожденья своею собственной рукой». Думаю, что эти строки партийного гимна КПРФ, как никакие другие, отражают те настроения, которые уже давно созрели у подавляющего большинства наших соотечественников. Им надо только дружно, причем именно в день выборов, прийти на избирательные участки и правильно проголосовать.

Калужская ПРАВДА

О мещовских буднях — Николай Иванов

ЗАБРОШЕННАЯ ДЕРЕВНЯ

Обращение жителей д. Городище позвало в дорогу. И вот 6 июня на машине УАЗ мы поехали в деревню, чтобы на месте посмотреть на те проблемы, с которыми обратились жители. Пришлось ехать через д. Карцево на с. Бедрицы и затем – д. Городище. Проезжая с. Бедрицы, некогда большой населенный пункт, просто поражаешься тому, что он зарастает бурьяном и деревьями. Борьба с ним – непосредственная задача работников администрации. К сожалению, зачастую эта задача решается только на центральных усадьбах бывших сельских советов, а до других деревень «руки не доходят». Сказывается также и скудное финансирование. Конечно, жители косят траву около своих домов, но заниматься обкосом по всей деревне они не хотят. По словам жителей, ведущий специалист администрации В. Митина решать вопросы благоустройства населенного пункта не хочет. А ведь бездействие местной власти ведет к возникновению опасной пожарной ситуации. Мы часто видим по ТВ примеры бесхозяйственности властей, из-за которой горят целые деревни. Неужели такие случаи ничему не учат и заставят заниматься вопросами благоустройства только после того, как «петух клюнет»?

Дорога, ведущая к д. Городище, проходит мимо кладбища, на котором хоронят жителей нескольких деревень, находящихся в округе. Так как погода была хорошая и в течение нескольких дней не было дождей, то нам удалось проехать по этой дороге. Но все же в нескольких местах она была «труднопроходимой». Весной, после схода снега и дождей, дорога, как правило, бывает непроезжей. И вот по этой-то отправляют в последний путь умерших. Но и здесь возникает проблема, потому что занимающийся ритуальными услугами А.М. Панин отказывается ездить по этой дороге. И его можно понять. Поэтому жители вынуждены самостоятельно решать вопрос погребения умерших.

По дороге нам встретился «мост» через ручей, который даже на карте не имеет названия, впадающий в реку Серену. Этот «мост» представляет собой часть металлической телеги, которая лежит там уже не один десяток лет. Ширина этого сооружения такова, что по нему с трудом можно проехать на машине. Во время подъема воды «мост» скрывается под ней, и дорога становится непроезжей.

Подъехав к д. Городище, мы остановились перед р. Сереной, которая является серьезным препятствием для местных жителей. Дело в том, что переезд через р. Серену возможен на внедорожниках и грузовых машинах только в хорошую погоду, потому что глубина достигает 50 - 70 см, и вода полностью скрывает колеса УАЗа. Когда вода в реке поднимается, проезд невозможен даже на грузовой машине.

Для пешеходов «оборудован» переход, который заканчивается посередине реки. И как дальше быть, непонятно. А ведь жители д. Городище также ходят на кладбище около с. Бедрицы.

До д. Городище есть дорога от д. Карцево протяженностью около трех километров. Но и по ней можно проехать только в хорошую погоду. В итоге деревня просто отрезана от цивилизации, и никому нет дела до проблем, с которыми обращаются жители. А ведь это не «мертвая» деревня – в ней около 35 - 40 жилых домов, в большей части которых проживает местное население.

Проблема проезда возникла не сегодня, она стоит уже в течение нескольких лет. Жители обращались в администрацию МР «Мещовский район», приезжал туда и зам. главы администрации Б.В. Симаков, и (непонятно зачем) зав. отделом сельского хозяйства Ю.Ф. Кошевой, но вопрос устройства переезда и пешеходного перехода до сих пор не решается. Люди брошены на произвол судьбы. Деревня практически «заброшена» местными властями.

В сентябре этого года состоятся выборы депутатов Государственной думы РФ. Может быть, они как-то помогут решить проблемы жителей? В любом случае решение этого вопроса будет на постоянном депутатском контроле.

Материалы полосы Николая ИВАНОВА, первого секретаря Мещовского райкома КПРФ, депутата Районного собрания.

СОХРАНИТЬ ИСТОРИЧЕСКУЮ ПАМЯТЬ

Двадцать второго – июня 80 лет одной из самых печальных и трагических дат в нашей истории – началу Великой Отечественной войны. Среди исторических дат 2021 года эта занимает особое место по масштабам испытаний и потерь, по влиянию на мировую историю и по актуальности – даже сейчас, через восемь десятилетий, – для общества XXI века. Поэтому крайне важно решать государственную задачу по сохранению исторической памяти малоизвестных страниц истории.

В нижнем сквере г. Мещовска (ранее – сквер комсомольской славы) находится могила, в которой после освобождения города от немецко-фашистских захватчиков захоронены четыре человека, расстрелянных фашистами. Один из них – Сухоруков Михаил Васильевич, чьи внучки обратились ко мне с просьбой помочь им установить табличку на памятнике. Однако администрация МР «Мещовский район» отказывает им, дав ответ, что сведений о захоронении в сквере нет.

Но свидетельства еще живых жителей города, фотографии момента захоронения указывают на то, что в могиле похоронены люди. На нижней фотографии четко видны колонны собора. К сожалению, по остальным захороненным известны только фамилии: Буренков, Зернов и Астахов. Буренков был сотрудником НКВД, и на фотографии около гроба также находится человек в форме НКВД. По информации жителей города, Зернов был работником рай-исполкома.

В период войны, до образования Калужской области в 1944 году, Мещовский район находился в составе Смоленской (Западной) области. Поэтому мной отправлены обращения в архивы Смоленска и ФСБ по Калужской области с просьбой предоставить сведения об этом захоронении.

Убедительно прошу жителей города сообщить об этом захоронении любую информацию с целью увековечения памяти погибших жителей г. Мещовска.

Информационное сообщение о работе второго этапа XVIII съезда КПРФ

Двадцать четвертого июня 2021 года в Подмосковье состоялся второй этап XVIII съезда КПРФ. Участие в нем приняли 198 из 215 избранных делегатов. Присутствовали гости из многих регионов России и представители общественно-политических объединений страны. Благодаря трансляции телеканала «Красная линия» за работой съезда могли наблюдать все желающие. Проведение партийного форума освещали журналисты федеральных и партийных СМИ.

До начала съезда и в ходе его работы делегаты и гости ознакомились с выставками образцов агитационной продукции и видеоматериалами партии. Участникам форума была представлена киноработа телеканала «Красная линия» «Геннадий Зюганов», рассказывающая о политической биографии лидера КПРФ на фоне судьбоносных для страны событий последних тридцати лет. Был показан также документальный фильм «Эти», разоблачающий истоки антисоветизма и русофобии, с которыми российские коммунисты ведут последовательную борьбу.

Работа второго этапа XVIII съезда КПРФ началась с исполнения Гимна Советского Союза. В составе президиума – Председатель ЦК КПРФ Г.А. Зюганов, его заместители И.И. Мельников, Ю.В. Афонин, В.И. Кашин, Д.Г. Новиков, Л.И. Калашников, председатель ЦКРК Н.Н. Иванов, первый секретарь Пермского крайкома партии К.А. Айтакова, ведущий инженер локомотивного депо Д.В. Бочаров, директор совхоза имени Ленина П.Н. Грудинин, первый секретарь ЦК ЛКСМ РФ В.П. Исаков, губернатор Орловской области А.Е. Клычков, член президиума, секретарь ЦК КПРФ Н.В. Коломейцев, глава Республики Хакасия В.О. Коновалов, мэр Новосибирска А.Е. Локоть, исполняющий обязанности губернатора Ульяновской области А.Ю. Русских, летчик-космонавт СССР, дважды Герой Советского Союза С.Е. Савицкая, председатель Движения в поддержку армии, оборонной промышленности и военной науки В.И. Соболев, первый заместитель Председателя ЦС СКП–КПСС К.К. Тайсаев, председатель Комитета Госдумы по региональной политике и проблемам Севера и Дальнего Востока Н.М. Харитонов.

Повестка дня второго этапа XVIII съезда КПРФ включала пятнадцать вопросов. Все они связаны с участием партии в предстоящих выборах депутатов Государственной думы ФС РФ восьмого созыва.

Основной доклад сделал председатель Центрального комитета партии Г.А. Зюганов. В его выступлении были даны оценки текущей социально-экономической и политической ситуации в стране, детально представлены положения предвыборной программы КПРФ, сформулированы задачи по ее пропаганде в ходе избирательной кампании.

В прениях по докладу выступили А.Е. Локоть, Н.И. Осадчий, А.Е. Клычков, П.Н. Грудинин, О.Н. Смолин, М.В. Дробот, Н.М. Харитонов, Л.И. Калашников, С.А. Шаргунов. География прозвучавших выступлений включала Москву и Подмосковье, Новосибирск, Краснодарский край, Орловскую и Ростовскую области.

С информацией от имени мандатной комиссии выступил член президиума ЦК КПРФ Г.П. Камнев.

В ходе работы съезда состоялось выдвижение федерального списка кандидатов КПРФ в депутаты Государственной думы России и списка кандидатов партии по одномандатным избирательным округам. Соответствующие предложения были сформированы в процессе работы президиума ЦК КПРФ и его кадровой комиссии. Они были поддержаны решением II (июньского) пленума Центрального комитета партии.

Председатель ЦК КПРФ Г.А. Зюганов представил делегатам команду политиков, производственников и управленцев для включения в общефедеральную часть предвыборного списка. С докладом по остальным кадровым предложениям выступил первый заместитель Председателя ЦК Ю.В. Афонин.

По результатам последующего тайного голосования названные кандидатуры были поддержаны делегатами. С докладом об итогах голосования от имени комиссии по его проведению выступил член президиума ЦК Н.И. Васильев. Списки кандидатов в депутаты Государственной думы России получили поддержку съезда КПРФ. Делегаты единогласно утвердили протоколы с результатами тайного голосования.

На парламентских выборах 2021 года лидерами избирательного объединения российских коммунистов стали:

1. Зюганов Геннадий Андреевич,
2. Савицкая Светлана Евгеньевна,
3. Грудинин Павел Николаевич,
4. Афонин Юрий Вячеславович,
5. Клычков Андрей Евгеньевич,

6. Мельников Иван Иванович,
7. Кашин Владимир Иванович,
8. Новиков Дмитрий Георгиевич,
9. Харитонов Николай Михайлович,
10. Коломейцев Николай Васильевич,
11. Шаргунов Сергей Александрович,
12. Кумин Вадим Валентинович,
13. Синельщиков Юрий Петрович,
14. Тайсаев Казбек Куцукович,
15. Куринный Алексей Владимирович.

Съезд утвердил для использования в избирательной кампании полное и краткое наименования партии, ее эмблему и образец печати. Назначены уполномоченные представители КПРФ на выборах. Утверждены постановления о формировании избирательных фондов партии и ее региональных отделений. Приняты решения по ряду других вопросов, рассмотрение которых обусловлено нормами избирательного законодательства.

От имени редакционной комиссии выступил заместитель Председателя Центрального комитета Д.Г. Новиков. Двумя постановлениями съезд закрепил свое решение об участии партии в выборах депутатов Государственной думы и утвердил предвыборную программу КПРФ. Принято решение обратиться к избирателям страны с заявлением о защите прав граждан России на честные выборы и с резолюцией, посвященной 100-летней годовщине образования Коммунистической партии Китая.

С заключительным словом к присутствовавшим обратился Г.А. Зюганов. Председатель ЦК КПРФ призвал коммунистов и сторонников партии донести принятую съездом предвыборную программу до широких слоев избирателей. Ближайшие недели станут временем максимальной мобилизации во имя достижения победы левопатриотических сил и формирования Правительства народного доверия ради кардинальной смены социально-экономического курса России.

Под звуки партийного гимна «Интернационал» второй этап XVIII съезда Коммунистической партии Российской Федерации завершил свою работу.

В ходе его работы и после окончания Г.А. Зюганов, другие руководители Центрального комитета КПРФ и представители левопатриотических сил провели два брифинга. Журналисты печатных и электронных СМИ были проинформированы о принятых решениях и тех целях, которые партия ставит в период выборов.

Калужская правда

22 июня 1941 года, 80 лет назад, началась Великая Отечественная война

Маршал Жуков о начале войны

Сейчас, оглядываясь назад и тщательно все взвешивая, я могу твердо сказать: дело обороны страны в своих основных, главных чертах велось правильно. На протяжении многих лет в экономическом и социальном отношении делалось все или почти все, что возможно. А в период с 1939-го по 1941 год советским народом и нашей коммунистической партией были приложены особые усилия для укрепления обороны, потребовавшей всех сил и средств.

Я вспоминаю те годы и поражаюсь, как много мы сделали. Развитая индустрия, колхозный строй, всеобщая грамотность, единство наций, высочайший патриотизм народа, руководство партии, готовой слить воедино фронт и тыл...Это была великолепная основа обороноспособности гигантской страны. Но история отвела слишком небольшой отрезок мирного времени для того, чтобы все поставить на свое место. Многое мы начали правильно и многое не успели завершить.

И в собственно военном отношении делалось много. После Гражданской войны мы не имели заводов, производящих танки, самолеты, средства связи. Война началась в момент коренной перестройки армии. Мы получали новейшее оружие. Но прославленные «катюши», танк Т-34», самолет-штурмовик и многое другое только-только осваивалось. Гитлер знал это и очень спешил...

А теперь давайте посмотрим на нашего противника. Немецкая армия была к этому времени намного лучше оснащена, лучше отмобилизована, имела военный опыт, была опьянена победами. Боеспособность немецких солдат, их воспитание и выучка во всех родах войск были высокими, но особенно хорошо были подготовлены к войне танковые и авиационные части. Все это важно знать, чтобы иметь представление, с какой силой столкнулась наша армия.

Внезапность удара, конечно, тоже имела большое значение. В руки фашистской армии сразу попала стратегическая инициатива, и вырвать ее было очень и очень непросто.

Но при всех видимых победах отлаженная фашистская машина войны забуксовала. В гитлеровских штабах сразу это почувствовали. Вот что писал, например, генерал Курт Типпельскирх.

«Русские держались с неожиданной твердостью и упорством, даже когда их обходили и окружали. Этим они выигрывали время и стягивали для контрударов из глубины страны все новые резервы, которые к тому же были сильнее, чем это предполагалось. Противник показал совершенно невероятную способность к сопротивлению...»

Величие подвига под Москвой состоит в том, что силой мы немцев не превосходили. На столицу фашисты нацелили главный удар, сюда были брошены лучшие, отборные части. Нам важно было выстоять

до подхода резервов, которые спешно перебрасывались с востока. Мы шли тогда на риск. На востоке у нас был тоже опасный сосед — Япония. Но иного выхода не было. Особенно остро мы чувствовали нехватку танков и боеприпасов. Теперь трудно поверить, но в конце боев под Москвой была установлена норма снарядов: один - два выстрела на орудие в сутки...

Битва за Москву была одинаково тяжела как для солдата, так и для командующего. В период самых ожесточенных боев (с 16 ноября по 8 декабря) мне приходилось спать не более двух часов в сутки. Чтобы как-то поддержать силы и способность работать, надо было делать короткие, но частые физические упражнения, пить крепкий кофе, иногда пробежать пятнадцать – двадцать минут на лыжах. Когда в сражении наступил перелом, я так крепко заснул, что меня не могли разбудить. Два раза звонил Сталин, ему отвечали: «Жуков спит, не можем его добудиться...».

Дарья ТРОФИМОВА.

На братском кладбище

Рядовые, простые герои,
Те, что пали за землю свою,
Перед вами склоняюсь я в горе
И, склонившийся, молча стою.

Вдоль гранита – цветы и цветы –
Хризантемы, гвоздики да розы...
Прелесть этой земной красоты
Вызывает не радость, а слезы.

Запоет соловей, засвистит –
Ах, грустна эта трель соловьиная.
Нежно ветер погладит гранит,
Словно женщина ваша любимая.

Стайки белых березок – подруг
Свои ветки к могилам склоняют,
Вековые деревья вокруг
Ваш священный покой охраняют.

Путь к Победе расчистили вы,
От невзгод лишь окрепшие духом.
Пусть ласкает вас шелест листвы,
Пусть родная земля будет пухом.

Александр СОЛОВЬЕВ.

Письмо с фронта

А завтра в бой...
К чертям послать войну бы, лиходейку!
Затишье – долгий миг перед грозой...
Потертый карандаш,
Измятая тетрадь в линейку –
Письмо домой...

Мол, жив-здоров,
Что «фрицев» бьет, с родной земли их гонит,
И как «катюши» мнут ряды врагов...
В неровных строчках лист,
Солдатом свернут в треугольник
Последних слов.

Эхо войны

Вспоминают ветераны
Дни войны,
Все сражения и раны.
Болью сны...

Сердце чаще ноет что-то,
Не стерпеть...
Вновь уставшую пехоту
Косит смерть.

Рвутся с грохотом снаряды,
Пушка бьет.
Уж вторые сутки кряду...
Гибнет взвод.

Лают вражьи автоматы,
Спасу нет!
И последняя граната –
Танку вслед.

Будь война вовеки клята
В пух и прах!
Гнев отборнейшего мата
На губах.

Чахнет солнце в черном дыме
Небо – мглой.
Не остаться им живыми!
Страшен бой...

В горле горечью потери,
Жжет слеза.
И взметнулись птичьи трели
В небеса!

...Над землей заря багряна.
Тих рассвет.
Глохнет сердце ветерана
В эхо лет...

Светлана СОКОЛОВА.

Помним тех, кто принял первый бой

Помним тех, кто принял первый бой,
Кто не дрогнул духом, и не струсил,
И на этом снимке он живой –
Неизвестный смелый парень русский.

За спиной его клубится дым,
И, как крылья, распрямились плечи
И граната, поднятая им,
Полетит захватчикам навстречу.

Это он, наш русский паренек,
Первым боем приближал победу,
Он исполнил свой солдатский долг
В зареве июньского рассвета.

Он не отступил, не побежал
И не стал противнику сдаваться,
А гранату над собой поднял,
Показав, что насмерть будет драться.

За клочок своей родной земли,
Что ему доверила держава.
И враги в тот день здесь не прошли,
И за то ему, солдату, – слава!

Что не отступил он, приняв первый бой,
Что не испугался вражьей силы,
Он нам и запомнится такой –
Рядовой солдат – герой России.

Александр ТРУТНЕВ.

Больные проблемы улицы Хрустальной

Весь минувший год калужан сплачивали на борьбу с пандемией коронавируса. Телевидение, социальные сети, газеты постоянно призывали нас носить маски, соблюдать правила гигиены, сдавать тесты на наличие вируса. Когда началась кампания по вакцинации, то пошла агитация делать прививки.

Спору нет, коронавирус - штука опасная, и в регионе зафиксировано уже почти три с половиной сотни смертельных случаев. Да и те, кто переболел, зачастую испытывают серьезные последствия для здоровья. Но только под шум устрашающих сообщений о сотнях тысяч заболевших и умерших в Индии, США и Европе людей власти стараются скрыть другие проблемы, которые не менее болезненны, чем пандемия. Вирус, в конце концов, одолеют, а вот проблемы, порожденные либеральными реформами, никуда не думают уходить. А по своему воздействию на повседневную жизнь они не менее разрушительны, чем любая эпидемия.

Вот давно уже ставшая притчей во языцех проблема ЖКХ. Коммуналка, переданная на откуп частникам, становится все более дорогим удовольствием для граждан. Тарифы растут, появляются все новые виды платежей, более похожие на поборы, а качество обслуживания оставляет желать лучшего. Недавно дом № 64 по улице Хрустальной в Калуге был донельзя взбудоражен. Несколько лет назад его обслуживала управляющая компания «Белый город». Тогда все было более или менее в порядке. Но эта УК обанкротилась, и дом передали в компанию «Наш Тайфун» в феврале 2019 года. Возглавляет эту организацию Мартынова Светлана Павловна, по совместительству депутат городской думы от партии «Единая Россия». Что и говорить, хватка у нее воистину медвежья. За два с половиной года содержание дома стало обходиться жильцам раза в полтора дороже, чем это было с предыдущей УК. В финансовом отчете за 2020 год появилась графа об оплате санобработки мест общего пользования (лестниц в подъездах). Вот только никто из жильцов так и не припомнил, чтобы эта обработка когда-нибудь проводилась.

Чашу терпения жильцов переполнил факт ремонта одной из квартир. Ее владелец подал в ГЖИ (госжилинспекцию) заявление о необходимости утепления квартиры и ремонте швов. Работы были проведены, а стоимость в размере 90 тысяч рублей возложена на всех жителей. При этом никаких подписей о согласии у людей не брали. Да, при обращении в ГЖИ по аварийному поводу это не требуется, но управляющая компания обязана поставить в известность совет дома, предъявив заявление собственника, вместе с обоснованием такой работы. Ничего этого сделано не было. Более того, жильцы из того же подъезда обращались с подобными просьбами в управляющую компанию, но получили отказ. В чем причина? А в том, что тот самый гражданин, которому сделали ремонт за счет соседей, является родственником секретаря управляющей компании «Наш Тайфун». Вот такая у нас рыночная экономика в «медвежьем» исполнении: кто-то не может получить даже аварийную помощь, а кому-то по первому требованию и за чужой счет.

Но на этом злоключения жителей улицы Хрустальной не закончились. Стало известно, что ликвидируется отделение почтовой связи № 28, которое обслуживает весь этот микрорайон. Оказывается, что почтальоны не выполняют план по продаже консервов, макарон, туалетной бумаги, шампуня и прочих товаров населению. Причем минимальная сумма выручки определена в 12 тысяч рублей. Ситуация просто бредовая: почта – не магазин товаров повседневного спроса. Ее задача – оказывать населению услуги связи, принимать и отправлять письма, телеграммы и посылки. А для торговли у нас есть три больших магазина: две «Пятерочки» и один «Магнит». Так что нет смысла навязывать почте несвойственные ей функции.

Кроме того, почтальоны приносят пенсии пожилым и престарелым людям. Что будет с ними, если отделение связи ликвидируют? Чужие почтальоны вряд ли будут ходить по дополнительной территории – у них и своей хватает. Переводить пенсии на карту, как нам регулярно внушают через рекламу? Не выход, поскольку далеко не все пожилые люди могут управиться с банкоматом. К тому же в микрорайоне, прилегающем к улице Хрустальной, ни одного банкомата нет.

Вот такие проблемы заботят людей живущих на одной из улиц Калуги. Они могут показаться кому-то сугубо местными, но в них как в капле воды отражаются многие болячки современного общества. Но чтобы по-настоящему решить эти проблемы, нам надо осознать, что их причины коренятся в самом российском капитализме, устранение которого откроет дорогу к достойной жизни для человека труда.

Андрей БЕЛОУСОВ.

Предвыборные выкрутасы

Перед каждыми выборами у «Единой России» проявляется тяга к бесчестным уловкам. Уж какие меры она ни вводила, чтобы не потерпеть фиаско на выборах. И эти меры показывают, что все они в сути своей несправедливы и недемократичны. Нарушаются элементарные понятия и требования к технологии выборов, начиная от выдвижения кандидатов в депутаты законодательных органов и кончая самим процессом голосования.

Вся цель единороссов заключается в том, чтобы протащить в депутаты своих людей, чтобы никто не вздумал даже малейшим намеком изменить сложившийся уклад жизни, суть которого заключается в том, что богатые становятся еще богаче, а бедные еще беднее. И с каждым годом эта несправедливость прогрессирует, так как никакой борьбы с бедностью у нас нет.

«Единая Россия» ни разу ни на одном партийном съезде не ставила вопрос о том, чтобы покончить с бедностью, как покончил Китай.

За этой несправедливостью четко видны и другие изъяны в укладе жизни россиян. И все начинается с несправедливости в организации и проведении выборов.

Чувствуя, что избиратели недовольны технологией выборов и могут пойти и проголосовать против единороссов, они придумали новинку с досрочными внутрипартийными выборами (так называемые праймериз), которые позволяют им задолго до дня голосования широко агитировать за ЕР.

На сей раз «Единая Россия» определила в свой партийный список Ольгу Коробову и Геннадия Скляра, который уже был четыре года депутатом Госдумы от Калужской области. Но, видимо, он так угодливо исполнял обязанности депутата, что единороссы решили выдвинуть его повторно. Что сделала Коробова, вообще пока не знает никто.

Такая бесчестная технология выборов еще больше настраивает избирателей не ходить на них. И многие говорят: «А что толку ходить к урнам, все равно депутатами будут те, кого наметили верха власти». Но в этом-то как раз и есть глубокая ошибка многих избирателей.

Ведь единороссам все сложнее и сложнее протатаскивать своих кандидатов. И если им удается «протащить», то за счет того, что они считают процент проголосовавших за их кандидата от числа пришедших на выборы. А приходят-то как раз единороссы или их сторонники, а те, кто против них, отсиживаются. И получается, что единороссы выбирают сами себя в депутаты.

Поэтому избирателям, которые настроены против единороссов, надо обязательно прийти на выборы и проголосовать за того кандидата, которого они считают достойным быть депутатом государственного законодательного органа. В этом и вся суть настоящих, справедливых и демократических выборов. Каждый избиратель имеет право на такие выборы, и надо воспользоваться этим правом и тем самым воспрепятствовать всяким уловкам и махинациям.

Все нормальные люди уже давно поняли, что партия «Единая Россия» - это не народная партия, она не стоит за улучшение жизни простых людей, а если кто-то хочет ввести закон, улучшающий жизнь народа, то «Единая Россия» блокирует этот закон своим большинством голосов. И многие такие законы для народа не приняты только из-за того, что «Единая Россия» проголосовала против его принятия.

От «Единой России» не исходит ни одна добрая инициатива. Поэтому и получается, что благодаря этой партии принимаются антинародные законы и напрочь глушатся все хорошие порывы и предложения других партий.

Так неужели эта партия так и будет главенствовать в России? Неужто народ не найдет на нее управу? Ведь эта партия богачей, пробравшихся к власти, и они правят страной и строят жизнь так, как хотят и как им удобно.

Хотелось бы, чтобы предстоящие выборы в сентябре показали кто есть кто, чтобы единороссы почувствовали и поняли, что в настоящем демократическом государстве хозяином жизни является народ и управлять им должны самые достойные его представители, которые отменят антинародные законы и примут те, которых ждет народ.

Мне кажется, что в России должен быть разработан новый, справедливый закон о депутатах всех уровней.

Надо, чтобы кандидат знал, что быть депутатом – это не только почет, но и ответственность.

Этим законом надо определить порядок формирования партий и их участия в выборах. Нельзя считать партию партией, если у не нет глобальной программы по улучшению жизни простых тружеников.

Закон должен отменить все виды голосования, кроме голосования в день выборов. И надо законом определить обязательное голосование каждого гражданина в день выборов.

Да и многое другое должно быть изменено в теперешнем поистине тороватом единороссом законе о выборах.

Виктор БАРКУНОВ, журналист.

Калужская правда

Как же так можно?

Школьное образование — одна из скандальных тем последних лет, так как в образовании существует масса проблем.

Нехватка молодых специалистов

Сейчас проблема подготовки и привлечения молодых специалистов в школу является одной из основных в сфере образования. В настоящее время профессия учителя теряет свою актуальность, ее считают малооплачиваемой, непрестижной и неинтересной. По поводу непрестижности все относительно - профессия учителя непрестижна, скорее всего, по мнению власти, но не народа. С тем, что неинтересна, вообще трудно согласиться. Ведь хороший педагог должен быть и учителем, и психологом, и актером. И все это в одном лице. Он должен помогать ученику в любой момент его жизни, уметь обратить внимание на себя, пробудить интерес к своему предмету. Проблема в том, что начинающие педагоги в большинстве случаев реально не оценивают среду, в которой им предстоит работать, и свои возможности. В этой профессии важно помнить, что учителем невозможно «стать», им нужно «быть», тогда и реализовать себя будет гораздо проще.

Многие молодые учителя жалуются, что они много времени теряют, работая впустую, тратя его на заполнение бумаг. Это время можно было бы потратить на придумывание суперкрутого урока. Сейчас вся эта бюрократия буквально крадет время у учителей. Поэтому необходимо озаботиться улучшением условий, в которые попадают педагоги, чтобы учитель, приходя в школу, занимался только своими непосредственными обязанностями — обучением и воспитанием. В школах хорошо бы было ввести должность специалиста, который будет разбираться только с бумагами, при этом не затрагивая процесс обучения детей.

Нарушенная система финансирования

Особенно острой темой в образовании является оплата труда педагогических работников. Что же не так? В современной системе образования наблюдается настоящий парадокс — объемы финансирования увеличиваются, а психологический климат в учительской среде становится только хуже. А все потому, что на фоне растущей нагрузки финансовая мотивация оказывается недостаточной, и недовольство властью только увеличивается. Учителя жалуются на материальную нестабильность, потому что, чтобы жить им нормально (заметьте, не хорошо, а только нормально), нужно либо работать на двух работах, либо брать нереальное количество часов, либо заниматься репетиторством. Подход к обучению детей не должен строиться на одном энтузиазме, и оплата труда должна расти соразмерно увеличению нагрузки.

Давайте попробуем разобраться. В течение длительного времени труд педагогических работников оплачивался в соответствии с Единой тарифной сеткой (ЕТС), то есть размер оклада или ставки заработной платы каждого работника определялся в зависимости от должности, квалификационной категории. Введение новой системы оплаты труда (НСОТ) было обусловлено тем, что использование ЕТС не мотивировало учителей к достижению высоких результатов труда. Что же мы получили на практике? Введение НСОТ привело к росту неравенства зарплат в образовательных учреждениях и реальному сокращению стоимости одного часа рабочего времени. Размер заработной платы учителей, которые выполняют одни и те же должностные обязанности и поставленные перед ними государством задачи (ФГОС, ЕГЭ и ОГЭ), отличается даже во всех школах Дзержинского района. Это есть не что иное, как нарушение прав педагогических работников на равную оплату за равный труд.

На первом этапе введения НСОТ для сохранения прежнего уровня заработной платы учителей администрации школ были вынуждены увеличивать наполняемость классов и сокращать непедагогических работников (библиотекарей, воспитателей групп продленного дня, социальных педагогов и т.д.). Ситуация усугубилась еще сильнее после введения в действие указов о доведении заработной платы до средней заработной платы по региону. При этом фонд оплаты труда увеличивать никто не спешил, а исполнение указа требовали. Повышение зарплат учителям стало достигаться за счет внутреннего совместительства, а вернее, за счет увеличения рабочего времени и увеличения учебной нагрузки. Но почему то власти не задумываются, что показатели средней заработной платы завышены, так как складываются по факту не из ставки (18 часов), а, как правило, из полутора – двух ставок, которые учителя вынуждены брать для того, чтобы в итоге получать более - менее нормальную заработную плату. Таким образом, властям удалось, и «повысить» заработную плату учителей, и искусственно увеличить имеющийся по факту дефицит педагогических кадров. Все это не могло не сказаться на учениках: появилось невнимание учителей к индивидуальным проблемам учащихся, зацикленность школы и образовательной системы на академичности, уровень знаний детей стал падать, никто не занимается психологическим ростом ребенка, не оказывает ему поддержку, так как психологи и социальные педагоги, если и есть в штате школы, то являются совместителями, и им впору заниматься только отчетами и отписками для отдела образования, а в большинстве случаев эти функции вообще выполняют все те же учителя за доплату из стимулирующего фонда.

В итоге ни о каком значении системы оплаты труда как механизме качества образования, мотивации учителей речи у нас не идет, хотя введение новой системы оплаты труда (а затем и указов о доведении заработной платы до средней заработной платы по региону) сопровождалось обещаниями оплаты всех видов работ, ранее не оплачиваемых, и повышения реального уровня оплаты труда работников образовательных учреждений, но, увы...На деле заработная плата увеличивается только за счет повышения интенсивности труда педагогов и увеличения их учебных нагрузок. Учителей продолжают унижать той заработной платой, которую платят за обучение и воспитание следующего поколения граждан России.

ЕГЭ разрушает российское образование

Одно из самых спорных нововведений нашего времени в системе образования – это единый государственный экзамен (ЕГЭ). Окончательно закрепившись в школах, этот «чудо-экзамен» каждый год преподносит сюрпризы. Почему все закрывают глаза на то, что

ЕГЭ в том виде, в котором он сейчас существует, не только травмирует психику детей, но и понижает качество нашего образования. Русских превращают в «дебилизированное» общество. Становится страшно, когда в интернете читаешь о том, что нынешние дети не знают элементарных фактов из истории, и таких примеров очень много.

Стала теряться ценность образования. Теперь в школах учат не ради того, чтобы ученик получил необходимую базу знаний и навыков, а ради того, чтобы он получил хорошие показатели на тестировании, поэтому проверка знаний стала формальной и поверхностной. С введением ЕГЭ перестали учитываться индивидуальные особенности школьников, при подготовке к ЕГЭ устанавливается шаблонное мышление, не учитываются творческие, креативные стороны учащихся. Выпускники выходят из школы со знанием русского, математики и еще пары предметов, по которым они сдавали экзамен. И все, на этом багаж знаний исчерпан.

Почему же это происходит? Дело в том, что содержание единого экзамена оторвано от школьного курса, ЕГЭ требует узкоспециализированной направленности. Учителя и рады бы дать знания по своим предметам, но учащимся на это откликаться некогда, так как они заняты подготовкой к ЕГЭ. А те, кто еще и претендует на высокий балл по ЕГЭ и мечтает о хорошем вузе, вынуждены трясти кошельки своих родителей на оплату услуг репетиторов, курсов, покупку различных сборников заданий. И это не является гарантией высоких баллов, потому что человеческий фактор ни кто не отменял.

Также обидно сталкиваться с тем, что на пороге вузов остаются талантливые дети, которые живут в семье, не имеющей финансовой возможности для оплаты услуг репетиторов, и которые заканчивают обычную школу. Учителя сами отмечают, что сложность заданий бывает такова, что дети, которые заканчивают школу без углубленного изучения предметов, как правило, рассчитывать при сдаче ЕГЭ на высокий результат не могут. И это значит, что существует неравенство. И мы теряем часть талантливых детей, например из сельских школ, где профилизация встречается довольно редко.

А теперь о самом интересном. Проведенный в условиях пандемии ЕГЭ показал, что в 2020 и 2021 годах единый государственный экзамен выпускники сдали лучше, чем в 2019-м. Не парадокс ли это, ведь в четвертой четверти дети учились по принципу «чему-нибудь и как-нибудь», поскольку не у всех была возможность для настоящего дистанционного образования. Да и сами выпускники в этом году при сдаче ЕГЭ нервничали больше обычного. Теперь можно немного попаниковать: вдруг наши власти восприняли этот факт как положительный опыт и основание для того, чтобы вводить дистанционное обучение не только в вынужденных условиях, но и в целом, заменив им живых педагогов.

Размик АРОЯН.

Живчики

Не, живучий все-таки этот народец - пенсионеры. И прожиточный минимум у них самый низкий, и лекарства такие дорогие, что не все слабонервные могут устоять на ногах при виде ценников на эти самые лекарства.

Правительство делает все, чтобы они долго не мучились на этом свете. Давит по полной: и пенсионный возраст повысили, и тарифы ЖКХ, и продукты дорожают не по дням, а по часам, а они, эти живчики, и не думают помирать. Еще и рекорды всякие устанавливают в своей возрастной группе. Вон, 99-летняя пенсионерка из города Валуйки стала обладательницей рекорда «Вождение танка в наибольшем возрасте». Вошла в книгу рекордов России. Ей очень нравится кататься на танке Т-72... Крепкая старушка. Все требовала: «Снаряды мне, снаряды!.. Хочу пострелять...» Она хоть и ветеран Великой Отечественной войны, ей все же отказали, заметив, что она все же на танковом полигоне, а не на Курской дуге и что война давно закончилась... Еле вытащили из танка. Боевая старушка, которая до этого ныряла с аквалангом, прыгала с парашютом, летела на дельтаплане со стаей лебедей, утверждая, что параллельно, метрах в 20, пролетел Владимир Путин. Он не только приветливо помахал ей рукой, но и бросил шоколадку «Россия - щедрая душа», которую перехватил вожак стаи лебедей. После этой мимолетной встречи она загорелась желанием опуститься на подводной лодке на дно Атлантического океана, чтобы отыскать затонувшую Атлантиду, но ей вежливо отказали, намекнув, что ее подводная лодка утонула еще в 1943 году, а новую еще не построили, потому что средства, отпущенные на ее строительство, ушли на постройку суперяхты Абрамовича.

Старушка расстроилась, но, выпив пустырника, успокоилась, однако пообещала, что готова устанавливать новые рекорды лет до 150...

Ее пример вдохновил на возрастные подвиги других струшек...

...В городе Дивногорске ее последовательница без парашюта выпрыгнула с третьего этажа прямо на управляющего жилищной компании...

...В Чапаевске инвалид ВОВ, тоже бывший танкист, на инвалидной коляске с кличем: «За Родину, за Сталина!» - протаранил восемь иномарок «Фольксваген», считая, что тем самым он отомстил немцам за гибель под Москвой своих товарищей в 41-м... За этот таран сосед, тоже ветеран войны, наблюдавший за атакой из окопа своей квартиры, подарил ему свою медаль «За отвагу» и налил фронтовые 100 грамм...

...В городе Чудиново, узнав, во сколько ей обойдется пакетик лекарств, пенсионерка Победоносцева, орудуя костылем, разгромила аптечный киоск и отмутузила двух полицейских, явившихся на вызов, после чего с отчаянным криком: «Один хрен помирать!» - выпила пузырек крысиного яда...

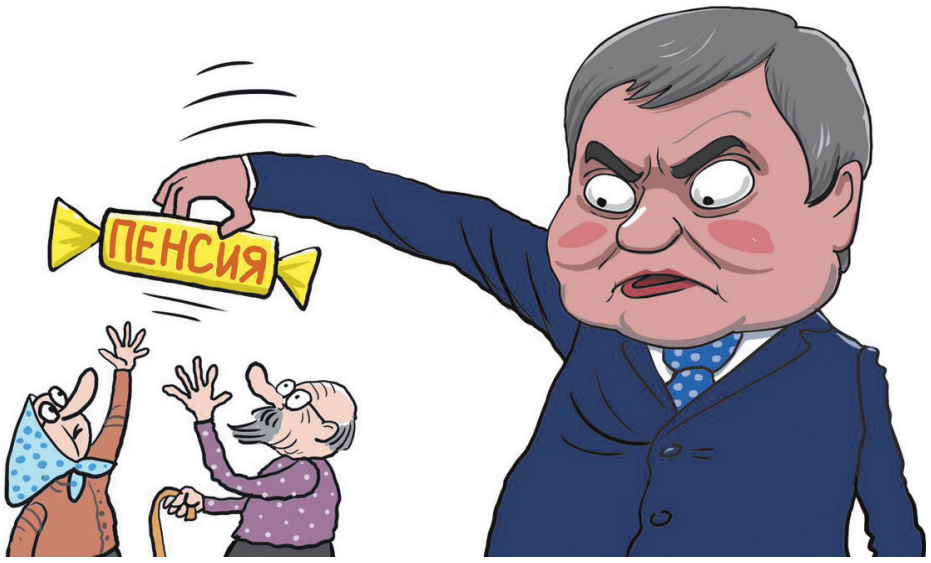

...В нашей «Пятерочке» знакомый пенсионер лет под 80, не отходя от витрины, с аппетитом съел палку дорогой колбасы. Продавцы так и не смогли отобрать ее, потому что он рычал и брыкался, отказываясь платить и показывая какую-то справку из психбольницы. Ему поверили и даже разрешили доесть колбасу...

...В дачном кооперативе «Райский уголок» на ветерана овощных грядок напал соседский бульдог, хозяйка которого стояла в сторонке, с ехидцей наблюдая за схваткой... Бульдог, вцепившись зубами в резиновый сапог ветерана, рвал и метал... Казалось, все - загрызет! Но сказался опыт ветерана: садовыми ножницами неожиданно для хозяйки бульдога умудрился отрезать тому не только остатки хвоста, но и ухо, после чего отбросив в сторону контуженого бульдога, с ножницами наперевес... пошел в атаку на хозяйку... Он никогда бы не мог даже подумать, что она может так быстро бегать...

...31 декабря 2020 года на городской елке 95-летняя Снегурочка с волшебным посохом заставила такого же «молодого» Кащея Бессмертного залезть на отполированный столб за главным призом: красными сапожками...

...80-летний «зайчик» победил в забеге 100 метров с препятствиями, а Баба-яга преклонного возраста на своей самодеятельной ступе пролетела от палатки с шашлыками до палатки с пивом, сметая их содержимое в свою ступу... Облетев три раза вокруг новогодней елки и помахав на прощание метлой, скрылась в снежной дымке в неизвестном направлении... Аттракцион всем очень понравился, кроме продавцов шашлыка и пива...

...В Барнауле на Масленицу, пенсионер, прикуривая трубку возле чучела соломенной красавицы, умудрился спалить ее до открытия праздника, после чего, убегая от полиции, запрыгнул на задний бампер проезжавшего автобуса и зайцем доехал до нужной остановки...

...В фитнес-клубе 90-летняя старушка на спор 100 раз отжалась от пола и последними двумя зубами 10 раз подняла двухпудовую гирю...

...Не перестают удивлять своей активностью «дети войны»: требуют увеличить пенсии хоть на пару тысяч, а то их пенсии не хватает даже на молоко и лекарство, не говоря уж о вставных зубах. Правительство удивляется: в войну хлебной корочке были рады, а сегодня им, видите ли, колбасы захотелось... всем за 90, а они сбиваются в какие-то комитеты по защите своих прав, что-то требуют, вооружаются костылями, утками, капельницами, одноразовыми шприцами и, по слухам, в День Победы в колонне «Неумирающий полк» готовы идти на штурм Госдумы, чтобы бросить свои использованные памперсы к ее ступеням, но не как победители в социальной войне, а как «жертвы перестройки».

Чтобы предотвратить эту несанкционированную акцию, ссылаясь на коронавирус, правительство запретило выход на свободу всем кому за 65... Тем более сбиваться в группы более трех человек. В противном случае, предупредил руководитель нацгвардии, против нарушителей будут приняты «крутые меры», после чего они могут из «Неумирающего полка» перейти в «Бессмертный полк».

Дети войны, несмотря на угрозы, заявили, что продолжат борьбу за достойную жизнь, вставные зубы и доступные ритуальные услуги, и за это будут стоять насмерть, как герои Брестской крепости. Так и хочется крикнуть: «Слава российским пенсионерам!»

Слава, слава, слава!

...Говорят правительство и единороссовское большинство в Госдуме, готовящие проект новой пенсионной реформы, собираются продлить срок выхода на пенсию до ... 100 лет, надеясь, что уж до этого срока вряд ли кто дотянет.

Наивные! Они не учитывают скрытые физические и моральные возможности поколения «детей войны». Надо - пойдут в бой хоть на танке, хоть в штыковую... Что им терять кроме позорной пенсии?..

Александр ТРУТНЕВ.

Почему все не так?

Везде не так и во всем не так. Чиновники, спортсмены, артисты и бизнесмены теперь «в почете» вместо рабочего, крестьянина, младшего медицинского персонала, многодетных семей и других тружеников в различных слоях общества нашей страны.

Нет теперь уважения к людям от преступно-олигархического капитализма. Посмотрите: кругом грязь, пыль, ямы, бездорожье. Дороги не поливаются, как это было «при советах». Да и делают их так, как будто бы выполняют «барскую повинность». Поэтому после зимы покрытие надо ремонтировать. За последние 30 лет не асфальтировались улицы частных домов, не грейдируются они по хозяйски. «Нет денег» - на все один ответ. - А мы их и не спрашиваем, говорят чиновники (депутаты их поддерживают), мы кредиты берем... (правда, уже и под немалый процент), а потом выделяем из бюджета огромные суммы почему-то единственной «уважаемой» частной фирме. И даже прокуроры, поднимающие этот вопрос, быстро почему-то покидают наш славный город.....Хотя и на это, на наш взгляд, есть ответ: «Не трогать бизнес», – звучит из уст САМОГО.

Но сегодня не только отвратительный подход к дорогам и тротуарам, которые также находятся в состоянии «плевого отношения к дуракам». Посмотрите, во что сегодня власть превратила реки, пляжи, на которых мы, советские дети, круглое лето купались, загорали, играли в различные спортивные игры, такие как футбол, волейбол, городки, настольный теннис... Да, это так и было - водные бассейны на Верхнем и Нижнем озерах с дорожками для соревнований, вышками для прыжков в воду, прогулочные весельные лодки, шлюпки, байдарки....Государство полностью и всесторонне занималось здоровьем и отдыхом нации!

У нас сегодня нельзя зайти в лес из-за бурелома, так как никто его не чистит. Сегодняшним «хозяевам» - чиновникам «страшно» отдать людям (мы не зовемся уж своими) бесплатно гнилые деревья.

К рекам не подойти - все в зарослях камыша и ольхи. Жуть наступила с этой безнравственной, всех ненавидящей буржуазией, не понимающей, что им тоже здесь жить и их детям. Хорошие, тихие, уютные, безопасные места проживания закончились с распадом СССР.

Надо немедленно менять позицию властей к своему народу и стране в целом.

А нам, гражданам-обывателям, обязательно идти на выборы ВСЕМ! И голосовать сердцем и совестью. Только так мы сможем исправить практически сложившуюся катастрофическую ситуацию в нашей стране во всех сферах нашей ох какой непростой сегодня жизни.

Александр ЭККЕРТ.

Калужская правда

Подвиги не забываются

Недавно в г. Кондрово по инициативе Калужского обкома ЛКСМ и Дзержинского райкома КПРФ состоялась акция “Сад Победы - Сад Жизни”, посвященная Дню Победы и 80-летию начала Великой Отечественной войны.

На территории школы № 3 были посажены две аллеи в память о пионерах и комсомольцах, совершивших подвиги в суровые и грозные для нашего Отечества годы.

В посадке аллеи приняли участие комсомольцы Калужской области, учащиеся и учителя школы, депутаты Законодательного собрания Калужской области Владимир Ханси и Артур Агванян.

К великому поэту

В день рождения Александра Сергеевича Пушкина представители областного и городского активов КПРФ, пушкинского общества, местного отделения Союза профессиональных литераторов, а также библиотеки им. Белинского пришли к памятнику поэту в Пушкинском сквере Калуги, чтобы отдать дань уважения гению русской литературы.

О нем было сказано много теплых слов, прочитаны стихи, а главным редакторам газет «Калужская правда» Александру Соловьеву и «Коммунист Калуги» Марине Костиной председатель областного отделения СПЛ Светлана Сидорова вручила медали конкурса Твардовского.

Также перед собравшимися выступил секретарь Калужского обкома КПРФ Андрей Белоусов.

В День защиты детей

В Международный день защиты детей калужские комсомольцы совместно с Госавтоинспекцией города Калуги и детским клубом «Галактика» поздравили детей, находящихся на лечении в ГБУЗ Калужской области «Детская городская больница».

Творческие коллективы г. Калуги исполнили для ребят веселые песни и танцевальные номера. Дети приняли участие в забавных конкурсах, играх и получили от комсомольцев подарки.

Не замечая преград

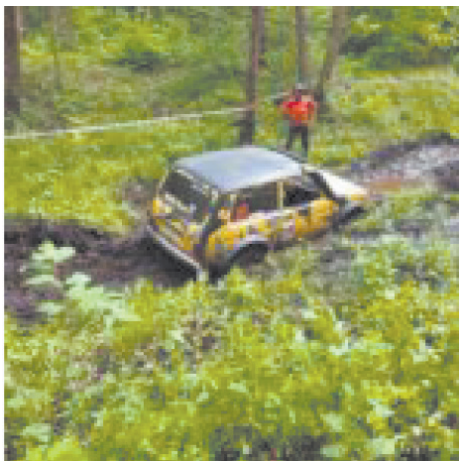

Двадцать девятого мая при поддержке Калужских обкомов КПРФ и Ленинского комсомола прошёл отборочный этап Кубка России и кубка Калужской области по трофи-рейдам.

В Перемышльском районе Калужской области собрались сильнейшие экипажи со всей области и соседних регионов. Соревнования проходили в пяти категориях сложности по заранее подготовленному маршруту, где требовалось использование возможностей полноприводных автомобилей.

После подведения итогов первый секретарь Калужского обкома ЛКСМ РФ, депутат Законодательного собрания Калужской области Артур Агванян вручил победителям кубки и медали.

Пресс-служба Калужского обкома КПРФ.

Адрес интернет-сайта КРО КПРФ - kprf-kaluga.su. Адрес электронной почты КРО КПРФ - kprf-kaluga@mail.ru.

Заказ № . тираж 50 000 экз. РАСПРОСТРАНЯЕТСЯ БЕСПЛАТНО

Главный редактор: А.Н. Соловьев.
Редакционный совет:
В.Н. Барский (председатель),
А.В. Белоусов, В.В. Бучарский,
А.С. Трутнев, Т.Е. Чернышёва,
А.М. Агванян, И.О. Лапшин.

Учредитель и издатель:
КРО ПП КПРФ.
Адрес издателя и редакции:
г. Калуга, ул. Первомайская, 21,
тел.: 57-10-47.
Отпечатано: КРОФИСМК «Губерния»,
г. Калуга, пл. Старый Торг, 5.

Газета зарегистрирована в Средне-Русском управлении Министерства РФ по делам печати, телерадиовещания и средств массовых коммуникаций. Регистрационный номер ПИ № 8-1291

Подписано в печать:
По графику: 10.00 29 июня 2021 г. Фактически: 10.00 29 июня 2021 г.
Выход в свет: 30 июня 2021 года