ПРОЛЕТАРИИ ВСЕХ СТРАН, СОЕДИНЯЙТЕСЬ!

Калужская ПРАВДА

КПРФ

Сентябрь 2019 года ● ОРГАН КАЛУЖСКОГО РЕГИОНАЛЬНОГО ОТДЕЛЕНИЯ КПРФ ● №7 (141)

Упрочение позиций КПРФ

В воскресенье, 8 сентября, в России состоялся очередной единый день голосования. Его итоги по просьбе журналистов прокомментировал первый заместитель Председателя ЦК КПРФ, руководитель центрального штаба КПРФ по выборам ИВАН МЕЛЬНИКОВ:

- «Состоявшийся день голосования был масштабным. Он прошел на фоне непростой социально-экономической ситуации и соответствующих изменений в настроениях граждан, которые давно фиксируют социологи.

По сути, это было продолжением тенденций единого дня голосования 2018 года, когда в целом ряде регионов – в Хакасии, Владимирской области, Хабаровском крае и Приморье – власть получала шокирующие для себя результаты. Однако вместо того чтобы изменить проводимый курс, услышать граждан, усилилось администрирование выборов сверху, жестко регулировали все настройки максимально «под себя».

Тут и использование разного рода «фильтров» на подступах к выборам, и расширение практики электронного голосования, и голосование вне избирательных участков, и снятие списков и кандидатов в предчувствии угрозы результату, и искусственное проталкивание партий-обманок и кандидатов-однофамильцев.

Мы давно в наших партийных политических документах подчеркиваем, что на выборах всех уровней наш главный оппонент – партия власти «Единая Россия». Несмотря на то что штаб этой партии заявляет, что они остаются ведущей силой и «жахнули всех на выборах», это лишь попытка исказить действительность.

С одной стороны, мы видим, что «Единая Россия» стала самоустраняться как политический бренд, который ассоциируется с проводимым курсом, как на выборах губернаторов, так и на выборах в одномандатных округах.

С другой стороны, на самых важных выборах, где состязаются политические имена, программы и команды, они теряют, а мы двигаемся вперед. Пусть не такими темпами, как хотелось бы, но мы сокращаем разрыв.

Речь, конечно, о выборах в законодательные собрания субъектов Российской Федерации. Таких кампаний было 12 по смешанной системе и еще одна в Москве – только по одномандатным округам.

Из 12 регионов в 10 мы заняли второе место с улучшением результата по сравнению с аналогичными прежними выборами.

В Республике Алтай сейчас - 29,5%, на прошлых аналогичных было 12,11%. При этом «Единая Россия» получила 34,18%. На прошлых аналогичных выборах у нее было 44,7%.

В Республике Марий Эл у нас - 27%. На прошлых аналогичных выборах было 13,8%. «Единая Россия» здесь упала с 65,4 до 37,43%.

В Волгоградской области у нас - около 20%, раньше было 14,3%. А у «Единой России» сейчас - 48,5%, а было 60%.

В Севастополе КПРФ получила 19%, тогда как в прошлый раз было всего 3,7%! А «Единая Россия» обрушилась с 76,62 до 38,13%. В парламенте города-героя федерального значения у нас впервые появится фракция.

В Хабаровском крае КПРФ получила 17,2%, а ранее было 14,1%. «Единая Россия» там же зеркально поменялась местами с ЛДПР, слетев с 57% на третье место с 12,5%, а ЛДПР поднялась с 13,3 до 56%. Краем руководит представитель ЛДПР, и мы отлично увидели, что административной машине нужно лишь дать установку.

В Брянской области у нас 12,28%, а было 9%. У «Единой России» - 64,8%, но ранее было больше – 71,9%.

В Тульской области у КПРФ - 14,5%, а было 11,8%. «Единая Россия» получает 50%, а было у нее 66%.

В Кабардино-Балкарии у КПРФ 12,75%, а ранее было 11,55%. Здесь «Единая Россия» удержала свои 65%.

В Карачаево-Черкесии у нас - 12,17%, а раньше было 9,66%. Здесь «Единая Россия» получила 65%, тогда как раньше было 73%.

В Татарстане у нас - 10,7%, которые дорогого стоят с учетом особенностей «выборов» в этом регионе. Раньше было 5,5%. У «Единой России» теперь - 72,5%, а в прошлый раз было 84%.

Можно ли на этой картине, где такие разные регионы, увидеть победную поступь партии власти, о которой гордо рапортуют по телевидению? Вряд ли.

В Крыму, несмотря на 3-е место, мы получили неплохой результат и, самое главное, впервые сформировали фракцию. У КПРФ - 8,2%, в прошлый раз мы не прошли барьер, получив 4,5%. К сожалению, пока снова не получилось в Тыве, там сейчас 3,1%, у нас сохранился более или менее типичный результат для этого специфического региона.

Отдельная тема – Московская городская дума. Можно отнести столицу к тем регионам, где мы заняли второе место, а также более чем в три раза улучшили прежний результат. Но тут были только одномандатные округа, а партия «Единая Россия» официально кандидатов не выдвигала, от власти шли только самовыдвиженцы. Поэтому наши 13 мандатов из 45 – а это лучший партийный результат среди всех – можно считать и партийно-политической победой, первым местом. Мы побеждали не только закамуфлированных самовыдвиженцев, но и однофамильцев от партий-обманок. Справились с целым арсеналом особых технологий, вообще неприличных для столичной кампании.

По всем этим тринадцати регионам, где прошли выборы в законодательные собрания субъектов, мы увеличили общее число мандатов с 40 до 72. Следом идет ЛДПР, у них по этим регионам - 64 мандата, однако 30 из 64 приходится на Хабаровский край. У «Справедливой России» - всего 24 мандата по всем этим регионам.

Таким образом, мы не только сохраняем и удерживаем свои позиции главной альтернативной силы, но и развиваем эти позиции. Сокращаем разрыв с партией власти вопреки любым новым препонам и сохраняем серьезную дистанцию с остальными. Возможно, все это происходит не так стремительно, и это не может нас удовлетворять. Но выборные кампании – это не только цифры и результаты, это процесс взаимодействия с народом, он важен как часть нашей борьбы в более широком смысле. И в этом плане нужно стараться и дальше максимально попадать в такт с общественными настроениями и самим задавать этот такт. А запредельные результаты выдвиженцев власти на губернаторских выборах – это лишь ширма, за которой происходят куда более сложные процессы. Мы можем поблагодарить всех наших кандидатов, кто участвовал в этой борьбе и на выборах губернаторов, и на выборах мэров, они вспахали землю, которая еще принесет плоды.

Нет полицейскому произволу!

На днях в Калуге активисты Калужского регионального отделения ЛКСМ РФ провели серию одиночных пикетов против полицейского произвола.

Как пояснил нам один из организаторов - первый секретарь КРО ЛКСМ РФ Артур Агванян, пикеты были призваны обратить внимание на беспредел со стороны правоохранительных органов по отношению к гражданам, отстаивающим свои политические убеждения. Неправомерные задержания, административные правонарушения и штрафы - это та картина, которая наблюдается сейчас по всей России из-за недовольства граждан нечестными результатами состоявшихся 8 сентября выборов. Особенно наглядно это можно наблюдать в Улан-Удэ, Москве и Санкт-Петербурге.

Одиночные пикеты были выставлены силами комсомольцев в разных людных местах города Калуги, а также рядом с административными зданиями. Само собой, громкие лозунги привлекли внимание не только проходивших горожан, но и представителей администрации Калужской области, которые вызвали для проверки наряд полиции. Но в этот раз все обошлось.

Пресс-служба Калужского обкома КПРФ.

Калужская правда

Из истории калужского села

Красный директор

Глава из книги известного калужского журналиста и писателя Виктора Боева «Твори благую весть»

Хотя Николай Иванович Яшкин взвалил на свои плечи сразу четыре ноши – директор Куйбышевского СПК «Жерелево», депутат Законодательного собрания области, первый секретарь Калужского обкома КПРФ, член ЦК КПРФ, по его виду не скажешь, что он обременен тяжкими обязанностями и что является очень большим и важным начальником.

Компартия знала многих вожаков, в том числе в Калужском регионе. Некоторые были круты на расправу, не терпели инакомыслия и тем самым ослабили свои ряды, исключив многих замечательных людей только за то, что слишком уж откровенно высказывали свое «незрелое» мнение. Яшкин более терпим, более лоялен, более склонен все проблемы решать, опираясь на здравый смысл. Он открыт, доброжелателен, искренен и никогда не злоупотребляет затасканными партийными аргументами и ярлыками. С ним приятно поговорить на любую тему. И, встретившись один раз, хочется встретиться снова. Он из тех, кто не страдает лакейским «чего изволите?» перед властью.

Однажды в разговоре «по душам» признался, что, когда к нему обращаются работники совхоза, он по их виду и зная, кто чем дышит, кого какие отягощают заботы, заранее предугадывает, о чем они будут говорить. Мы же попытаемся задать ему такие вопросы, которые он вряд ли ожидал.

- Как вам удается, Николай Иванович, в зоне рискованного земледелия при немыслимых ценах на технику, топливо, газ, электроэнергию, удобрения, химию проводить свой корабль, как проводил свое судно Одиссей между Сциллой и Харибдой?

- А я, как и хитромудрый Улисс, попросил своих крестьян заткнуть уши, чтобы не слышать гибельных голосов сирен, и выруливаю, как этого хотят люди. Никаких решений без их совета и согласия не принимаю. Нужда заставила взять курс на жесткую экономию. Когда киловатт электроэнергии стал стоить более семи рублей, мы снова прошлись по всем подразделениям хозяйства, подсчитали убытки и предусмотрели все потери, вплоть до розетки и выключателя. Плата за электричество сократилась вдвое. Все, что необходимо, стараемся закупать без посредников – например, удобрения, химикаты, гербициды. Социализм есть учет. Капитализм тоже, даже, пожалуй, пожестче.

- Из пятнадцати прежних хозяйств в районе успешно развивается только «Жерелево». Как вам удалось удержать хозяйство от навязчивых инвесторов с толстыми кошельками, построить редкий в наше время островок добра и совести?

- Принимая совхоз в разгар перестройки, в 1990 году, я...

- Вот с этого момента, пожалуйста, поподробней.

- Вызывает меня первый секретарь райкома партии, мой тезка, Николай Александрович Хохлов, и сразу быка за рога. Ты, говорит, по комсомольской путевке поднял совхоз «Дружба», спасибо тебе за это. Освободилось место директора совхоза «Жерелево». Дела там не ахти. А хозяйство поболе «Дружбы», глазом не окинешь. Так что давай, без раскачки, впрягайся в новое дело. Из комсомольских штанишек ты уже вырос. За плечами Костромской институт. Должен выдержать, характер у тебя есть... И вот, принимая совхоз в разгар перестройки, я на собрании пообещал людям, что сохраню коллективное хозяйство, даже если для этого потребуется моя жизнь. Понимал, что одному не справиться. Нужна команда единомышленников, умеющих ориентироваться в чрезвычайных обстоятельствах и сполна отдаваться своему делу, любить его.

- Чрезвычайных обстоятельствах?

- Я уже видел, к чему идет дело. К нам тоже зачастило жулье: мол, продайте свои паи, если не хотите продавать хозяйство оптом, все равно красный директор долго не продержится.

- Кстати, Паустовский в одной из своих повестей рассказал, что, когда он учился в гимназии, к ним приехал какой-то балканский король, и гимназистам приказали приветствовать его. А они вместо «Живио» кричали: «Жулье!..» И что вы ответили так называемым инвесторам?

- Дырку вам от бублика, а не нашу землю!

- Трудно въезжали в рынок?

- Трудно. Пришлось основательно поколесить по городам и весям, чтобы найти сбыт мясу и молоку по достойной цене.

- Многие мои коллеги рассказывали, как твердо вы отстаиваете в Законодательном собрании области интересы селян. Что вас особенно беспокоит?

- Продолжающийся развал деревни. Особенно пресловутая оптимизация медицинских и других учреждений. Тут я готов стоять до конца. Мы сами должны решать, как нам жить и работать на земле, где родились и выросли.

- А как обстоят дела по поводу трезвона либеральных балаболок, что фермер накормит страну?

- Эта мантра асфальтовых мудрецов оказалась несостоятельной. Надо не только любить, но и знать землю, на которой работаешь, с юных лет. А таких фермеров мало. Да и как они могут содержать социальную инфраструктуру – школы, медпункты, дома культуры, библиотеки, бытовку, дороги и так далее? Не мелкие хозяйства, а крупные, типа агрохолдингов, смогут накормить страну отечественной, без вредных добавок, продукцией. Так что зря поторопились избавиться и от тех «маяков»-гигантов, которые действительно содержали государство. Посмотрите на суровую, неприкрашенную лакировщиками и подхалимами действительность. Семена овощей – импортные, невозобновляемые: гибриды способны дать только одно поколение. Племенной скот завозим из Европы. Детали от роботов и зарубежной техники надо менять, стало быть, постоянно кланяться Дядюшке Сэму... Не случайно пошли новые анекдоты: как заставить слона нажить грыжу? Ответ – пусть поработает в сельском хозяйстве.

- Да, деревня осиротела.

- Все сметено безумным ураганом. Никто не знает, что строим, куда идем. У правительства нет планов долговременной помощи крестьянам. Хотя Америка вкладывает в село 24 процента бюджета, Европа – 33, Советская Россия вкладывала 20, а мы – 1,5 процента. Политика прежняя: село – это черная дыра.

- Ленин предвидел возможность реставрации капитализма, но предсказал кратковременность этого явления. А вы как думаете?

- Историческая справедливость будет, безусловно, восстановлена. Победа будет за теми, кто верит в социальное общество. Идеи социализма бессмертны, они сохранились в народе. Люди знали, зачем жили и за что умирали, и начинают прозревать, сравнивая сегодняшнюю бестолковую жизнь с прошлым временем. Многие живут, стиснув зубы, гнев капля за каплей переполняет чашу терпения. Общество потребления бесперспективное, бездуховное общество. Смотрите, как оно само наводит на себя порчу. В магазинах изобилие, но почти вся пища отравлена. Отравлены вода (почти тридцать лет безнаказанно валили мусор где попало) и воздух. Отравлены лекарства (поддельные). Дети, взрослые болеют, а денег, чтобы хоть как-то поправить здоровье, нет, а без них врачи равнодушны к пациентам, особенно к старикам. Демократия – показная, жульническая. Культура ниже плинтуса, правоохранительные органы срослись с бандитами, суды продажные. Народ кричит, а кто его слышит? Мы, депутаты, бьем в колокола. Но решения наверху принимают такие, какие выгодны чиновникам (например, пенсионная реформа). «Ужасный век, ужасные сердца!»

- Не случайно в литературных кругах популярна шутка «Поэт в России больше не поэт». Да и к публикациям в прессе кто теперь прислушивается? Попробуйте взять интервью у проворовавшегося мэра или олигарха. Ответ один: «Без комментариев».

- В этом, к сожалению, есть большая доля истины. Октябрь 1917 года стал локомотивом творческой энергии масс. Можно назвать десятки имен писателей, поэтов, художников, музыкантов с мировыми именами, которые выросли вместе с Октябрем: Блок, Маяковский, Есенин, Шолохов, А. Толстой, Платонов, М. Булгаков... А в сегодняшнем литературном океане мелькают лишь утлые лодчонки. Миллионы книг! А настоящего чтива – раз-два и обчелся. Державность сегодня мнимая, потому что не опирается на патриотов. Переворот начала 90-х годов XX столетия готовила пятая колонна, перечеркнувшая все завоевания социализма. Разруха в экономике и головах людей не может воодушевить на высокие мысли и подвиги? Материальное, а не духовное стало основой государственной политики. И в эту идеологическую пустоту устремилась западная канализация.

Не случайно вытащили из музейных запасников «Черный квадрат» Малевича... Ведь буржуазному искусству нечего противопоставить великим образцам всенародного творчества, рожденным Октябрем, кроме секса, извращений, насилия и той мазни, которую выдают за современные шедевры. За последнюю четверть века не завоевано ни одной высоты на литературном олимпе. Признаки деградации нравственности видны повсюду – в кино, в театрах, в школах, в семьях и на всех этажах власти.

Да, поэт уже не играет мобилизующей роли на сегодняшнем базаре мнений. Хотя Россия по-прежнему богата талантами. Хорошие поэты, как правило, патриоты. Но их голосов не слышно. Чиновники делают вид, что не замечают их. Вот характерный пример. Не так давно был издан частным путем сборник сорока поэтов только из одного перемышльского села Корекозева. Раньше государственные службы подняли бы это уникальное событие на щит – вот вам яркий пример чуда Октября, массового рождения и поддержки талантов с молодых лет. Однако верхи безмолвствуют.

(Продолжение на 3-й стр.)

Из истории калужского села

Красный директор

Глава из книги известного калужского журналиста и писателя Виктора Боева «Твори благую весть»

(Окончание. Начало на 2-й стр.)

- Создается впечатление, что буржуазная культура господствует в столице, а очаги народной время от времени вспыхивают в провинции, где еще сильны русский дух, здравый смысл и традиции наших предков?

- Октябрь оставил человечеству великое наследство. С книгой Николая Островского «Как закалялась сталь» мы выиграли Великую Отечественную войну, с «Молодой гвардией» поднялись в космос. Именно провинция впитала в себя все лучшее, что составляет крепость человеческого духа. Приезжавшие к нам иностранцы более всего удивлялись тому, что в наших людях замечали полное отсутствие духа собственности. Потому что прежде всего они думали о Родине, а потом о себе. Дружба, взаимопомощь, честность, скромность, любовь к труду, оптимизм, вера в прекрасное будущее... Эти качества особенно ярко отразились и по-прежнему отражаются в литературе далеких и близких провинций.

Немало звездочек появилось и на калужском литературном небосклоне за годы Советской власти. В сущности, классическая русская литература вышла в основном из центральной части России – Тульской, Орловской, Калужской областей, и калужские литераторы достойно продолжают великое дело своих учителей, направленное на совершенствование человечества. Многим читателям известны яркие произведения, оставленные К. Паустовским, Н. Панченко, В. Кобликовым, Г. Медынским, А. Алдановым, Е. Антошкиным, А. Авдониным, М. Воронецким, С. Васильчиковым, А. Шеметовым, И. Синицыным, Н. Усовой, В. Ермаковым, В. Волковым и многими другими. Они подарили потомкам бесценные сокровища, неподвластные разрушительному времени. Их эстафету переняли писатели-патриоты С. Михеенков, А. Золотин, Р. Панферов, Юрий и Андрей Убогие, А. Трутнев, а также многие журналисты, правдиво рассказывающие о нашей жизни, ее проблемах и тупиках. Читаешь их и будто воду пьешь из родника.

А какой заметный след в создании объективной истории Калужского края оставили известные краеведы Д. Малинин, Г. Морозова, В. Пухов, Салават, Ю. Холопов, В. Цветков и другие!

Особая роль в разоблачении «капиталистического рая» принадлежит журналистам. На этом боевом посту погиб в январе 1991 года редактор областной газеты «Знамя» Иван Иванович Фомин. Самая почетная премия его имени присуждается в наше время лучшим журналистам. И это правильно, это хорошо.

О чем пишут сегодня лучшие перья? О бесчестном, преступном характере приватизации – небывалом ограблении народа в 90-х годах прошлого столетия, узаконенном и сегодняшним руководством страны. О власти алчных, беспардонных, циничных, нравственно распущенных олигархов. О духовном оскудении молодежи. О том, как вчерашние бандиты превращаются на глазах всего народа в респектабельных бизнесменов. О губительной коррупции, беззаконии и других пороках капитализма.

Вот горькая правда, которая колет глаза тем, кто обязан поддерживать литераторов независимо от их политических позиций.

- Однако есть лица, в том числе в литературной среде, которые до сих пор считают коммунизм утопией, призраком, бродящим по миру, а тех, кто придерживается марксистского мировоззрения, – совками.

- Разве построенный в СССР социализм был утопией? Разве наша жизнь 74 года была призраком? Советское общество достигло высочайшего духовного потенциала. На его идеях (например, интернационализме) и сегодня крепко стоит Россия. Избитые, затасканные обвинения в адрес Союза не смогли опорочить заслуги социалистического строя и его вождей.

- Но именно эти обвинения сокрушили державу.

- Буржуазная контрреволюция – это расплата за отступление части руководства компартии от принципов марксизма-ленинизма. А там, где социалистические основы не опорочены, там они продолжают работать на благо людей (Белоруссия, Китай, Вьетнам, Куба и т.д.), а не кучки богачей, грабежом построивших свое счастье на несчастье других. Люди никогда не забудут, как жили под надежной социальной защитой государства, когда с каждым годом снижались цены...

- Вряд ли те, кто причастен к творчеству, захотят вернуться в государство с жесткой цензурой. Вкусившие свободы не потерпят никаких цепей.

- На ошибках учатся. Опыт поражения заставил нас оглянуться на пройденный путь, отказаться от догматизма и начетничества.

- Но не отказались от своеобразного понятия свободы, о которой мечтали лучшие умы человечества. Известны фраза о том, что жить и быть свободным от общества нельзя, а также знаменитый марксистский афоризм, повторивший мысль Спинозы: свобода – это осознанная необходимость. Эти понятия, а также классовый подход давали возможность палачам и карьеристам расправляться с теми, кто имел особое мнение и свой взгляд на действительность. Поэтому независимые литераторы часто писали «в стол» - будущим свободным потомкам.

- Давайте вспомним Пушкина. О какой свободе он говорил? О беспредельной? О свободе творить зло? Нет!

И над Отечеством
свободы просвещенной
Взойдет ли наконец
прекрасная заря?

Идеалисты до сих пор понимают свободу воли как самоопределение духа, как свободу личной воли, ничем не ограниченной. Такая свобода разрушает, а не созидает, ведет к фатализму... Примеров тому несть числа. Потоком идут пошлые, примитивные романы в золотых обложках на прилавки книжных магазинов. На телевидении, в СМИ процветают русофобия, антисоветизм, антигуманизм, юмор «ниже пояса». А какую «черную дыру» в культуре устроил Марат Гельман в Перми за счет госбюджета! А какими миллионами подкармливают тех, кто губит все то прекрасное, что рождено Октябрем! (Примеры казнокрада режиссера Серебренникова, создателей фильмов «Матильда», «Штрафбат» и других, рожденных в осином гнезде той же пятой колонны.) У этих однодневок нет будущего. А свобода просвещенная – это основа человеческой ответственности за свою и свободу живущих рядом людей. Она нацеливает человека на преобразование мира, а не на уничтожение или опошление его. Такая свобода основывается на объективных знаниях природы и общества. Это не слепой выбор человека, не прихоть его желаний и интересов, а возможность поступать так, как диктует высший разум, знание объективных законов развития природы и общества, осознанно ставить цель и выбирать наиболее разумные способы ее достижения.

* * *

...Как крепость коллективного хозяйства стоит «Жерелево» на Калужской земле.

Опять нападение

Хор распевает: «Город Калуга – лучшее место на земле...». Но не все так славно в Калуге. Например, здесь внедряется: «Не должно сметь свое суждение иметь». Особенно если это суждение выражено на плакате и вынесено к людям.

В день города, 31 августа, откликнувшись на призыв поучаствовать в карнавальном шествии, я пришел на площадь Победы с плакатом: «В Калуге 9 мая фашисты нападают и рвут плакат, славящий народ-победитель». И стал в ряды.

Все шло спокойно, шествие продвигалось. Но вот появились двое в черной форме и стали выталкивать меня из рядов, заламывая руки. На вопрос, на каком законном основании они это делают, ответили: «Одна тетя из детского учреждения – участница карнавала требует». Хорошо, что вмешались неравнодушные люди, и насилие было прервано. Правда, затем все повторилось.

Мне все-таки удалось дойти до площади, где установлен памятник царю, говорят, даровавшему Руси первую Конституцию.

Так что же произошло, причем не в первый раз? Вывод таков: это уроки диктатуры буржуазии под разговоры о демократии. Тогда, в 1993 году, Ельцин дал пример для подражания – наплевал на все и расстрелял парламент.

Трудовому народу уроки надо учить и защищаться!

Евгений ЗОНОВ.

г. Калуга.

Калужская правда

К 140-летию со дня рождения И. В. Сталина

Георгий Жуков: «Сталин так войну понимал, что даже я иногда склонял перед ним голову»

Публицист Василий Песков о попытках противопоставить маршала генералиссимусу и вырвать Великую Победу из рук И.В.Сталина ...

Не так давно на телевидении прошел **показ 12-серийного фильма «Жуков»**. Картина рассказывает о жизни маршала Г.К. Жукова с июня 1945 года по 1974-й год. В первых четырех сериях фильма, **вызвавшего обоснованную критику**, предпринимается попытка противопоставить Г.К. Жукова И.В. Сталину. Авторы сериала показывают, что роль маршала в достижении Великой Победы была большей, чем роль генералиссимуса.

Однако, согласно воспоминаниям публициста Василия Пескова, опубликованным на сайте **«Комсомольской правды»**, между Жуковым и Сталиным не только не было серьезного противостояния, но, более того, маршал в интервью от 27 апреля 1970 года выразил свое восхищение военными дарованиями Сталина и отметил его величайший вклад в достижение Победы в Великой Отечественной войне. Примечательно, что Г.К. Жуков дал интервью В. Пескову уже после разоблачения «культа личности» И.В. Сталина в то самое время, когда повсеместно было принято очернять генералиссимуса.

«Из бесед о войне и событиях тех лет, - вспоминает Василий Песков знаменитое интервью с Георгием Константиновичем Жуковым, которое он взял у маршала 27 апреля 1970 г. в связи с 25-летием окончания Великой Отечественной войны, - считаю долгом привести ответ Жукова на вопрос: как он относится к словам «Сталин руководил войной по глобусу»? Ответ был таким: «Чепуха. Сталин так войну понимал, что даже я иногда склонял перед ним голову. И если в первую половину войны он, случалось, бывал растерянным, делал ошибки, то вторую половину войны он полностью соответствовал тому, что требовала обстановка от его ответственной роли Верховного Главнокомандующего». Это взвешенные слова. Пристально вглядываясь в историю, мы должны трезво и непредвзято все в ней оценивать, иначе «качели» суждений на каждом новом этапе осмысливания прожитого будут кидать нас из крайности в крайность. Немилость после войны, первую немилость, Жуков испытал со стороны Сталина. Обиду он, разумеется, помнил, тем объективней и значительней его слова».

«С маршалом Георгием Константиновичем Жуковым я встречался не один раз. Начало всему положила первая встреча 27 апреля 1970 года. Приближалась 25-я годовщина Победы. Очень хотелось поговорить с одним из главных ее творцов. Но существовали сложности. Имя маршала было в тени. В юбилейные даты Жукова вспоминали, но с какой-то странной осторожностью, дозированной осмотрительностью. В то же время вышла и пользовалась громадным успехом книга его мемуаров. В те дни меня к Жукову влек обостренный человеческий интерес и в немалой степени ощущение попранной справедливости. Одним словом, ко дню 25-летия Победы хотелось поговорить именно с Жуковым», - вспоминает журналист.

«И вот 27 апреля 1970 года мы едем на подмосковную дачу, - пишет Василий Песков. - Лесное, уютное, тихое место с двухэтажным домиком за оградой. С большим волнением переступал я порог этого дома. (Дачу Жукову подарил Сталин после разгрома немцев на подступах к Москве.) Из глубины большой залы вышел, помню, опираясь на палочку, седой уже, подкошенный временем человек. Приветливо поздоровался, посмотрел внимательным взглядом, предложил чаю. Знакомясь, говорили о новостях, о погоде, о наступающем празднике. Минут через десять перешли к делу. Я сказал, что газета для нашей беседы готова предоставить целую полосу, что все, чего мы коснемся, будет показано до публикации маршалу. Жуков кивнул. Часть вопросов в письменном виде я передал ему ранее, на другую половину вопросов он отвечал в ходе живой беседы. Я пользовался только блокнотом и очень жалею об этом. Магнитная запись сохранила бы голос дорогого нам человека, его манеру говорить, мыслить. Беседовали долго. Я спрашивал, Жуков отвечал, иногда уточняя вопрос. В одном месте, помню, он вдруг поднял брови: «Василий Михайлович, но это вопрос для ротного командира...» Я возразил: «Мы хотим показать вас не только маршалом, но и человеком».

«Запись беседы мы решили показать Георгию Константиновичу не отпечатанной, как принято, на машинке, а уже набранной в типографии и сверстанной в газетную полосу с фотографией, заголовком. Взглянув на оттиск, Жуков сдержанно улыбнулся: «Вот так и напечатаете?..» «Да, с вашими поправками, Георгий Константинович». Жуков, помню, неторопливо надел очки и стал читать, не присаживаясь. Потом, попросив подождать, поднялся на второй этаж. По некрутой деревянной лестнице он шел, держа перед собой газетный лист, и читал. Минут через сорок опять заскрипели ступеньки. По лицу Жукова мы поняли: возражений нет. Действительно, в набранном тексте было сделано две поправки - Жуков точнее сформулировал мысль о том, что Сталин, вопреки множеству сведений - «война на пороге», упорно надеялся оттянуть, отодвинуть войну. Успех публикации в «Комсомольской правде» был громадным. Газету, помню, читали вслух в домах, во дворах. Редакция получила множество откликов. Тысячи писем получил и сам маршал. По ним он почувствовал: народ, страна его помнят, относятся к нему с огромным, искренним уважением, понимают роль Жукова в войне и место его в истории», - отмечает публицист Василий Песков.

Памяти товарища

Двадцать пятого августа 2019 года скоропостижно ушла из жизни Любовь Николаевна Шевякова, заместитель секретаря Тарусского местного отделения КПРФ, член совета ветеранов Тарусской районной организации ветеранов войны, труда, Вооруженных сил и правоохранительных органов, член территориальной избирательной комиссии Тарусского района с правом решающего голоса.

Любовь Николаевна родилась 19 сентября 1948 года. В 1960 году ее семья из с. Чаусова приехала в г. Тарусу, где она закончила одиннадцать классов вечерней школы. Трудовую деятельность начала в 1965 году на фабрике художественной вышивки вышивальщицей. А в 1969 году уезжает в г. Троицк Челябинской области к мужу. Работала в типографии им. Сыромолотова линотипистом, наборщиком, верстала районную газету «Вперед». С сентября 1980 года с семьей проживала в Тарусе. Любовь Николаевна работала в Тарусской типографии наборщицей, метранпажем, верстальщицей районной газеты «Октябрь», и.о. директора типографии. С 1998 года по 2005-й была директором муниципального предприятия «Тарусская типография» до его ликвидации. В 2006 году заведовала переписным участком внештатной службы Территориального органа Федеральной службы государственной статистики по Калужской области по подготовке и проведению Всероссийской сельскохозяйственной переписи в Тарусском районе.

Неоднократно Шевяковой Л.Н. за отличные показатели в работе и активное участие в общественной деятельности объявляли благодарность и вручали денежные премии. Член КПСС с 1980 года до конца жизни не изменила идеалам партии, активно участвовала в работе Тарусского районного совета ветеранов, районных субботниках, выборах, любила вышивать.

Память о Шевяковой Любови Николаевне останется в сердцах всех ее друзей и знакомых.

БАЛАКИН А.А., ГОЛОВАНОВ А.В., ПАЛЧУК Р.И., СМИРНОВ Н.П., ЛЬВОВ Е.П., АЛГИНИНА В.И., ТИШКИН Н.Б., МИХЕЕНКОВ С.Е., МИХЕЕНКОВА Н.А., ЮДИНА В.Н., НИКУЛИНА Ф.А., АРТАМОНОВ В.Ф., КАПИТОНОВ Г.Д.

О новых формах работы КПРФ в борьбе за власть трудящихся

Обобщил основные материалы доклада Председателя ЦК КПРФ Г. А. Зюганова на июньском пленуме ЦК член бюро Калужского обкома Вадим Барский

(Окончание. Начало в № 6 за август 2019 года)

Программа возрождения будет востребована

КПРФ не просто видит все злободневные проблемы. ЦК и его президиум регулярно рассматривают вопросы социально-экономического характера. Депутаты-коммунисты детально исследовали проблему вывоза капитала. За четверть века из России легально вывезено 1,7 триллиона долларов. Нелегальный вывоз капитала через офшоры составил 1,5 триллиона. Таким образом, страна лишилась 3,2 триллиона. В рублевом выражении это более 200 триллионов рублей, то есть 13 годовых бюджетов. Это не просто разорение, это катастрофа. Как можно так безнаказанно грабить страну? И как можно после этого заявлять, что нет денег на пенсии, на «детей войны» и многодетные семьи?

Сегодня экономический рост и социальная справедливость – это вопрос национальной безопасности, исторического выживания страны. В силу сложившихся обстоятельств КПРФ еще раз заявляет:

Первое: в условиях кризиса и нарастающего внешнего давления нужно решительно отказаться от либеральной догматики в деле организации хозяйственной жизни. Необходимо ввести государственное и муниципальное планирование, прибегнуть к элементам мобилизационной экономики.

Второе: Россия должна осуществить программу возвращения под контроль государства стратегических отраслей и банков. Предстоит провести национализацию активов тех иностранных компаний, которые потворствуют политике санкций против нашей страны.

Третье: необходимо немедленно прекратить отправку денежных средств за рубеж. Пресечь нелегальный вывод капитала.

Четвертое: пришло время заняться деофшоризацией российской экономики и внести изменения в Налоговый кодекс.

Пятое: ввести прогрессивную шкалу налога на доходы граждан. Подоходный налог с заработка до 30 тысяч рублей следует отменить. В среднесрочной перспективе эта планка должна быть поднята до 50 тысяч рублей, что уже реализовано в Китае.

Проекты законов у КПРФ имеются. Многие из них нашей командой в Государственную думу уже внесены. Да, уважаемые товарищи, мы не можем лишь констатировать, что правящие круги не прислушиваются к оппозиции. Выступая от имени народного большинства мы должны заставить их всерьез относиться к нашей программе. Решая задачу прихода к власти и возрождения страны, мы не должны получить Отчизну разоренной дотла. Нужно принуждать власть к созиданию и развитию, исполнению норм социального государства.

В массовое сознание возвращается понимание того факта, что человек труда – главное условие воспроизводства. Так было, так есть, так будет. Отдельные черты рабочего класса или крестьянства могут меняться. Может меняться и характер отдельной деятельности различных групп трудящихся. Но историческая роль пролетариата неизменна. Неизменно и то, что его интересы в политике выражают именно коммунисты. Новизна нашей работы должна проявляться в умении находить общий язык с традиционными и с новыми группами рабочего класса. Недовольство правящим режимом нарастает. Возмущение пенсионной реформой его резко усилило.

Под сенью закона запущен механизм беззакония. Преследуется человек, который на выборах президента России получил поддержку почти девяти миллионов избирателей. П.А. Грудинин популярен, и это тревожит тех, кто боится еще одной яркой фигуры в рядах оппозиции. Все самые острые проблемы страны мы поставили в ходе всероссийской акции протеста 13 июля. Соцсети, как и газеты, есть средство коммуникации. Учитывая их популярность, особенно среди молодежи, нам важно осваивать новые формы пропаганды в этой среде. Президиум ЦК принял меры по усилению данного направления. Только в этом году партия пройдет через избирательную кампанию в половине регионов. Есть возможность серьезно укрепить всю нашу депутатскую вертикаль.

Крепить традиции, поддерживать новаторов

Эффективность нашей работы за власть трудящихся определяется целой суммой слагаемых. Сложные задачи настоятельно требуют, чтобы наши товарищи в совершенстве владели методами политической борьбы. Предметом нашей гордости стали убедительные результаты социально-экономического развития Иркутской области под руководством красного губернатора. Заслуги С.Г. Левченко – это его «пятилетка», новый опыт планирования, решение проблемы лесной отрасли региона.

В Новосибирске А.Е. Локоть инициировал утверждение советом депутатов «Плана реализации наказов избирателей» на пять лет. В него вошли около пяти тысяч наказов горожан, «потянувших» на 66 миллиардов рублей. Орловский обком КПРФ активно поддерживает созидательный курс губернатора-коммуниста. В муниципалитетах заработали общественные приемные А.Е. Клычкова. Губернатор проводит регулярные совещания с депутатами и главами муниципалитетов от КПРФ.

Три десятка лет капитализма отразились на политической грамотности молодежи, на ее ценностной базе. Партия и комсомол несут свои ценности в молодежную среду. Нам стоит помнить завет Н.К. Крупской: «Идеологическая работа с подрастающим поколением... должна присутствовать всюду, где присутствует молодежь». Расширилась практика комсомольских и пионерских слетов. Сегодня алые галстуки носят уже 300 тыс. пионеров по всей стране. Укрепление пионерских дружин – важнейшая задача партийных и комсомольских отделений. Наша партия и комсомол должны уверенно идти к объединению пионерских отрядов и дружин во Всероссийский союз пионерских организаций В.И. Ленина.

Мы за всестороннее развитие человека, за раскрытие его творческих способностей и дарований, за единство умственного, нравственного, трудового, эстетического и физического воспитания.

Важнейший фронт борьбы – культурный: «Нам русские песни с рождения пели». Это фраза из песни Михаила Ножкина. А какие песни звучат теперь? Молодое поколение почти не знает тех песенных шедевров, с которыми защищали и отстаивали нашу Родину. Бездействовать недопустимо. Следует вернуться к законодательной инициативе о создании в России художественного совета по телевидению.

Уважаемые товарищи!

Каждый из нас любит Отчизну всем сердцем. Но и как люди, и как политики мы хотим большего. Мы хотим гордиться не только великим прошлым своей Родины, но и ее настоящим! Мы хотим иметь для этого все основания! Россия – очень богатая страна. Богатая настолько, что ее власть не имеет никакого права держать народ в нищете, промышленность и село – в разрухе, а науку и образование – в загоне.

Действующий политический режим оказывается банкротом. Он не способен управлять страной в интересах людей. России нужна новая власть. Только правительство народного доверия воссоздаст мощное государство с развитой экономикой и передовой наукой, сумеет защитить человека.

Так заявлять нам позволяет уникальная практика нашей Советской Родины.

Убеждают нас в этом и выдающиеся успехи Китая, Вьетнама и других эффективных экономик мира. Чтобы воплотить в жизнь опыт созидания, у нас убедительная программа развития страны, «Десять шагов к достойной жизни». Программа возрождения Отечества на основе обновленного социализма. Все это позволяет нам уверенно обращаться к народу с призывом: поддержите нас. Поддержать во имя спасения и процветания Отечества! Сил, успехов и побед нам на избранном пути!

Калужский обком КПРФ
выражает глубокое и искреннее соболезнование члену обкома,
первому секретарю Думиничского райкома КПРФ
Александру Александровичу Егорову
по поводу смерти его жены
ТАТЬЯНЫ ИВАНОВНЫ

Калужская правда

Наш отчий край

Первым русским писателем-революционером был Александр Радищев. Около южной границы Малоярославца находится село Радищево, бывшее Немцово, где в родовом имении дворян Радищевых прошло детство писателя и где он после шести лет ссылки провел пять. Сорокавосьмилетний Радищев с пятью детьми в возрасте от 2 до 14 лет и второй женой (первая умерла) приехал в Немцово, где хозяйство было полностью расстроено. В его книге «Описание моего владения» (которая является одной из первых русских агрономических книг) он описал Немцово и его окрестности. Там же он написал ряд литературных произведений. Но весной 1801 года по указу императора Александра I Радищев был восстановлен в правах, ему разрешили вернуться в Петербург. На 53-м году жизни Радищев с семьей уехал из Немцова. В 1949 году, когда отмечали 200-летие со дня рождения Радищева, село Немцово переименовали в Радищево, на месте его дома установлен обелиск с мемориальной доской.

В этом году 31 августа исполнилось 270 лет со дня рождения писателя-революционера, нашего земляка.

В мае 1790 г. в России появилась одна из самых замечательных книг - «Путешествие из Петербурга в Москву». Убежденный противник всякого насилия, Радищев явился первым провозвестником революции, направленной на уничтожение самодержавия и крепостного права. В последнюю треть 18-го века, в период царствования Екатерины II, резко обостряются социальные противоречия. Крайней степени достигает крепостной гнет и усиливается тираническое самовластие императрицы. А крестьянская война под предводительством Пугачева являлась той почвой, на которой выросла деятельность Радищева.

В этот период особого расцвета достигает литература. Передовые писатели встали в резкую оппозицию правительственному лагерю. Возглавил эту оппозицию в своих сатирических журналах «Трутень» и «Живописец» писатель-сатирик Новиков. Расцвет социальной сатиры проявился в творчестве Фонвизина, Державина. Но Радищев пошел здесь так далеко, как никто из современных ему писателей. Автор впервые не ограничивался критикой отдельных пороков в жизни общества, а выступил против всей системы самодержавия и крепостничества. Но реакция, наступившая после подавления Пугачевского восстания, тяжело отразилась и на положении литературы. Дальнейшая литературная деятельность Радищева внешне на многие годы совершенно прекратилась. Его жизнь в этот период приняла ровное и спокойное течение. В 1775 году он женился на горячо любимой им девушке, А.В. Рубановской, в 1777-м он снова поступил на службу в коммерц-коллегию, либерально настроенный президент которой А.Р. Воронцов высоко ценил глубокие знания, блестящие способности и, главное, неподкупную служебную честность Радищева. Но ни личное счастье, ни служебные успехи не способны были его удовлетворить. Цель своей жизни Радищев видел не в личном преуспевании, а в том, чтобы служить общей пользе, в меру своих сил содействовать освобождению народа от уз крепостничества и самодержавия. Но в условиях того времени сколь-нибудь успешно способствовать этому можно было только средствами литературы. И Радищев снова обращается к очень активной литературной работе. Мы будем рассматривать основной труд и героический подвиг всей жизни Радищева – его «Путешествие из Петербурга в Москву». В знаменитом предисловии – обращении к другу, которым открывается «Путешествие...», сам Радищев так объясняет причину и цель написания им своей книги: «Я взглянул окрест меня – душа моя страданиями человечества уязвлена стала. Обратим взоры мои во внутренность мою – и я узрел, что бедствия человека происходят от человека, и часто от того только, что он взирает непрямо на окружающие его предметы... «отыми завесу с очей природного чувствования – и блажен буду». Сей глас природы раздавался громом в сложении моем». То есть увидеть и показать другим сокрытую истину. «Путешествие...» Радищева – единственная в своем роде книга по богатству содержания и широте охвата явлений современной действительности. Это вопросы религии и права, этики и политики, экономики, отношений между сословиями, войны и мира, семейных отношений, положения женщины, воспитания и образования детей, просвещения и культуры. И всему Радищев выносит суровый обвинительный приговор.

На страницах «Путешествия...» перед читателями последовательно проходят грубый и бесчеловечный формализм больших и малых чиновников-администраторов. В центре всего «Путешествия...» стоит тема крепостного рабства. В главе «Любани» дается описание крестьянской пахоты в воскресный день. В главе «Зайцово» показано зверское обращение с крестьянами асессора из придворных истопников.

В «Едрово» - осквернение помещиками крестьянок, в «Вышнем Волочке» - рассказ о помещике, добившемся «цветущего состояния» своего имения ценою полного разорения крестьян. «Медное» - продажа крестьян с публичного торга, «Пешки» - описание скудной, нищей и убогой крестьянской избы. С особенной силой самодержавие бичуется в главе «Спасская Полесть». Здесь дан яркий и смелый памфлет на Екатерину и ее ближайших пособников. Автор бьет по самому уязвимому месту в облике и поведении императрицы, несоответствию ее слов и дел. Мало того, Радищев не только показал во весь рост основное зло русской действительности, но впервые поставил перед русским обществом в качестве главной задачи необходимость беспощадной борьбы с ним. «Я зрю сквозь целое столетье!» - восклицает Радищев. Тема народной революции красной нитью проходит через всю его книгу.

Радищев напечатал свое «Путешествие» в очень небольшом количестве экземпляров (всего 650). В продажу из осторожности он пустил только 25. Несмотря на это, известие о появлении новой книги, небывало острой и смелой, быстро разнеслось по Петербургу. На Екатерину II «Путешествие...» произвело впечатление громового удара. Пораженная и напуганная царица старалась уверить себя и других, что содержание книги не имеет никакого отношения к русской действительности. Тут лишь влияние «французской заразы», то есть революции. На книге не было выставлено имени ее автора, однако властям удалось быстро установить его. По приказу Екатерины Радищев был брошен в казематы Петропавловской крепости. Вести следствие императрица поручила одному из страшных мастеров сыскных дел – «кнутобойцу» Шишковскому. «Бунтовщик хуже Пугачева», - говорила она, и Радищев был приговорен к смертной казни «через отсечение головы». Затем Екатерина встала в позу милосердия: смертный приговор был заменен ссылкой на 10 лет в Сибирь, в один из самых глухих углов – Илимский острог. Туда путь Радищева длился год и четыре месяца. Полубольной, закованный в кандалы, лишенный самых необходимых вещей для такого долгого и сурового пути, Радищев едва ли бы его перенес, если бы не энергичное вмешательство Воронцова, его помощь во многом. В Илимске Радищев зажил исключительно деятельной жизнью. У себя дома он устроил химическую лабораторию, совершал минералогические экскурсии по реке Илим, посещал окрестные месторождения и разработки металлов, которые исследовал в устроенной им в своей домашней лаборатории плавильной печи, оказывал широкую врачебную помощь местному населению. Вторая жена Радищева, Рубановская, последовала за ним в Сибирь и привезла с собой его младших детей. И вот Радищев организует у себя своего рода домашнюю школу, в которой вместе с ними обучал и илимских ребят. Почти сразу взялся Радищев и за перо. В Илимске он пробыл до начала 1797 года, то есть пять лет и один месяц. После смерти Екатерины II ее наследник Павел I разрешил Радищеву, сократив срок его наказания на четыре года, вернуться в европейскую Россию и поселиться, как сказано выше, в селе Немцове, выделенном ему отцом в собственность. После нового дворцового переворота 11 марта 1801 года – убийства Павла и восшествия на престол Александра I – Радищев был окончательно амнистирован и даже привлечен в качестве специалиста в области права к работам комиссии по составлению новых законов. Радищев принялся за работу с исключительной горячностью. Но и эти достаточно умеренные проекты Радищева показались нестерпимо радикальными. Ему недвусмысленно пригрозили новой ссылкой в Сибирь. Под угрозой возможных новых преследований и лишения свободы, в волнениях о судьбах его детей Радищев с его сильно расстроенным здоровьем и истощенной нервной системой решился на самоубийство, приняв яд. Это случилось в ночь на 12(24) сентября 1802 года.

Одновременно с екатерининской расправой над самим Радищевым была учинена еще более жестокая расправа над его «Путешествием из Петербурга в Москву». Было жесточайше запрещено издавать и продавать книгу. Между тем интерес к «Путешествию...» был громадный. Рассказывают, например, что некоторые современники платили по 25 рублей в час (сумма по тому времени огромная) только за возможность ее прочтения. С «Путешествия...» начали делаться и довольно многочисленные списки. Почти 50 лет спустя, в 1836 году, Пушкин пытался было опубликовать статью о Радищеве и его книге в своем журнале «Современник». Однако она не была разрешена к печати министром народного просвещения Уваровым. Однако революционная книга Радищева оказалась как бы героическим прологом к дальнейшему развитию русской литературы. Пушкин в одном варианте своего стихотворения «Памятник» прямо подчеркивает связь своей политической лирики с творческим наследием Радищева:

И долго буду тем любезен я народу,
Что звуки новые для песен я обрел,
Что вслед Радищеву восславил я свободу...

Возвращаясь к теме трагической смерти Радищева, следует сказать, что его самоубийство носило политической, мятежно-протестующий характер, о чем свидетельствует запись, сделанная незадолго перед смертью: «Потомство за меня отомстит». Дело Радищева не пропало. Потомство сурово отомстило его палачам. Так можно было бы закончить статью до контрреволюционного переворота 1991 – 93 годов. А что теперь? Наше поколение опять в долгу перед памятью великого писателя-революционера. В долгу...

Валентина БЕЛОУСОВА.

Налог на налог и сверху налог...

Сколько еще можно цинично пугать и грабить народ? Кто из руководителей страны должен за все это ответить?

Разве проводимая политика в стране в корне не подрывает доверие людей к власти, не доводит их до нервных срывов а подчас и до летальных исходов?..

Эти вопросы мне задают практически ежедневно, такие разговоры мы слышим на каждом углу, и от этого становится невыносимо тяжело.

На протяжении многих лет я как гражданин и как депутат городской думы с 2005 года неоднократно по обращениям своих избирателей поднимал вопросы социального характера на заседаниях городской думы, обращался во властные и надзорные органы всех уровней... И если в рамках своих депутатских полномочий сам могу решать небольшие вопросы отдельных граждан или моего избирательного округа, то вопросы массового характера должно решать государство, а они не только не решаются, но и усугубляются с каждым годом. Такое ощущение, что государства у нас уже нет, надзорные органы - для галочки. Однако есть различные министерства, ведомства, организации, производители, компании, службы и т.д., и т.п., которые создают великое множество различных нормативных документов о поборах с населения. И с каждым годом это бремя становится все страшнее и враждебнее в отношении большинства граждан, но никто на это не может повлиять. Депутаты всех уровней вроде бы избирались и избираются от народа, но, избравшись в законодательные органы, большинство из них сразу меняют свою позицию и начинают клепать антинародные законы. Есть гарант Конституции, но... Общественным мнением властные структуры пренебрегают, народ не желают слушать... А это ничего хорошего не сулит нашей Родине. Так думаем мы – коммунисты и наши сторонники.

Последние 10 лет в нашем городе, как, впрочем, и по всей Калужской области, идет повышение цен и тарифов буквально на все, все дорожает: лекарства и лечение в больницах, продукты и одежда, обувь и хозтовары, стройматериалы и автозапчасти, транспортный проезд, услуги ЖКХ и все другие, в коммерческих банках и почтовых отделениях практически за каждую квитанцию уже надо платить «комиссии», дорожает продукция наших океанов и морей, наших лесов и гор, приватизация частных домов и приусадебных участков, которыми люди владели десятилетиями. Ну и, конечно, для нас, простых россиян, с доходом не более 8 000 - 14 000 рублей считаются заоблачными цены на пользование природным газом, электроэнергией, водой, бензином, лесом... На нас же вешают плату за мусор, а также «общедомовые услуги». Люди-то думали, когда им вешали «лапшу на уши», что становятся собственниками, а стали рабами квартир и собственных земельных участков. Ну, а если затронуть тему автодорог и тротуаров нашей периферии, рек, озер, лугов, лесов (в каком они находятся состоянии), то впору «согласиться» с тем, что нам заявляют «наши друзья и партнеры»,- мол не мы, не советский народ, являемся победителями в Великой Отечественной войне 1941 - 1945 гг.

Хочу затронуть сегодня одну из важных тем для граждан нашей северной Родины – «национальное достояние» - природный газ. Эта реклама про «национальное достояние страны» на российском ТВ стала уже злоязычной среди населения. Люди плюются и нервно ругаются. В советское время подвести газ к дому и пользоваться им было не столь затратным делом, как теперь. Люди при их скудных доходах, особенно на селе, платят сейчас за голубое топливо почти неподъемные для них деньги.

Но самая «нищая» организация России - «Газпром» - решила и еще «поживиться», введя плату за так называемую услугу - «техническое обслуживание газового оборудования физлиц». И уже рас-

клеивают по домам «страшилки» о приостановке поставки газа в одностороннем порядке в случае отсутствия у абонента договора, заключенного со специализированной организацией...». Но нельзя же так обманывать людей! Приостановить поставку газа можно только после решения, вынесенного судом, и никак иначе не может быть! Как мне рассказали, оказывается, люди, проживающие в частных домах, еще оплачивают и за «зимний коэффициент», который зимой доходит до 10% от стоимости газа... Но ведь в советское время сотрудники газовых служб приходили в каждый дом, в каждую квартиру, проверяли газовые установки бесплатно - это все входило в плату за газ.

Вот что говорилось уже после уничтожения СССР в раннем российском законодательстве о газе:

статья 26 Закона «О газоснабжении в РФ». «Организациям-собственникам систем газоснабжения, поставщикам газа или уполномоченным ими организациям запрещается совершать такие действия, как навязывание потребителям газа условий договоров, не относящихся к предмету договоров (имеется в виду навязывание дополнительных услуг, помимо собственно газоснабжения);

проверка оборудования производится предприятием газового хозяйства не реже одного раза в полугодие, и поскольку обязанность ее проведения возложена на поставщика газа постановлением Правительства РФ от 21.07.2008 № 549 (см. пп. 55 - 62), она должна осуществляться на безвозмездной основе.

Что касается абонентского обслуживания газового оборудования, то в целом заключение такого договора законом не запрещено, но навязывать техническое обслуживание поставщик газа не имеет права (ст. 16 Закона «О защите прав потребителей»).

Об этом говорит и статья **26. Антимонопольные правила для организаций - собственников систем газоснабжения:**

«Организациям - собственникам систем газоснабжения, поставщикам газа или уполномоченным ими организациям запрещается совершать действия, нарушающие антимонопольное законодательство, в том числе такие действия, как:

навязывание потребителям газа условий договоров, не относящихся к предмету договоров;

включение в договоры условий, которые ставят одного потребителя в неравное положение по сравнению с другими потребителями;

нарушение установленного нормативными актами порядка ценообразования;

необоснованные отказы от заключения договоров с отдельными потребителями при наличии ресурсов газа и возможностей его транспортировки;

создание препятствий независимым организациям для доступа на рынок газа;

сокращение объема добычи и поставок газа в целях поддержания монопольно высоких цен».

Таким образом, мы можем отказаться от оплаты любых дополнительных платежей, кроме, собственно, стоимости потребляемого газа. Но если посмотреть на этот вопрос с другой стороны: например, произошла утечка газа... Аварийная служба выезжает бесплатно или за деньги? Конечно, бесплатно. Но если случилась какая-то поломка в газовом оборудовании, газовики все равно будут брать деньги с жильцов? Конечно. Где же здесь «бесплатно»?

В качестве примера из судебной практики можно привести постановление ФАС Северо-Кавказского округа от 03.08.2011 по делу № А61-2265/2009. Так вот там в соответствии с ним суд посчитал, что «подобные действия поставщика газа возлагают на население дополнительные расходы по оплате услуг сверх регулируемых государством цен, что является неправомерным и нарушает права неограниченного круга граждан».

Еще мы знаем о решении суда для населения Чечни - **им простили(!?) девять млрд рублей! Ровно такую сумму составила задолженность населения за потребленный газ. «Требования оплатить коммунальные долги создавали социальную напряженность и могли повлечь за собой протесты населения», полагают в прокуратуре республики, поэтому долги решено было списать...» А нам?...**

«В связи с участившимися случаями аварий в жилых помещениях газовики ждали принятия правительством закона, обязывающего **проводить ежегодные контролирующие проверки внутридомового и внутриквартирного оборудования.** Большинство происходящих аварий можно было предотвратить, если бы **неисправности вовремя были замечены** специалистами и устранены. Постановление Правительства РФ № 410 было принято 14 мая 2013 года. Согласно этому документу **граждане обязаны заключать договоры на обслуживание газового оборудования со специализированными организациями»,** - пишут в российских СМИ. Данный Закон фактически переложил **ответственность за техническое состояние приборов** с газовиков на собственников жилых помещений. Значит, или платите при заключении договора дополнительно, или можете оборудование чинить сами. И плевать всем на то - взорвете ли вы после этого свой дом или обойдется.

В СССР слова **«ЖКХ» и «коммуналка»** не исповедовались, мы их не произносили с обидой и злостью, мы просто их не знали, о них не думали, т.к. особой заботы они нам не приносили, они вообще мало что значили в денежном отношении для любой советской семьи, с любым семейным достатком. Теперь плата за ЖКХ и коммунальные услуги забирает практически всю небольшую пенсию и зарплату большинства населения. «Народ-победитель» такого отношения к себе не заслуживает, это нечестно со стороны сегодняшней власти, несправедливо, обидно. Увеличиваются тарифы на вывоз мусора, а что изменилось? С какой стати вдруг мусорить стали не люди, а квадратные метры в квартире? Людей по сбору денег делят на население до 10 000 человек и свыше 10 000 человек... Общедомовые услуги, установка различных счетчиков — все, все, все за счет населения!.. Что за идиотизм? Или это всеобщий «хозяйствующий наезд» сегодняшних нуворишей на население из-за вседозволенности? Но давайте вспомним некоторые статьи даже теперешней Конституции РФ:

статья 2. Человек, его права и свободы являются высшей ценностью. Признание, соблюдение и защита прав и свобод человека и гражданина - обязанность государства.

Статья 3. 1. Носителем суверенитета и единственным источником власти в Российской Федерации является ее многонациональный народ. 2. Народ осуществляет свою власть непосредственно, а также через органы государственной власти и органы местного самоуправления. 3. Высшим непосредственным выражением власти народа являются референдум и свободные выборы. 4. Никто не может присваивать власть в Российской Федерации. Захват власти или присвоение властных полномочий преследуется по федеральному закону.

Статья 7. 1. Российская Федерация - социальное государство, политика которого направлена на создание условий, обеспечивающих достойную жизнь и свободное развитие человека.

Согласно Конституции Российской Федерации, ч. 1 ст. 15, «Конституция Российской Федерации имеет высшую юридическую силу, прямое действие и применяется на всей территории Российской Федерации. Законы и иные правовые акты, принимаемые в Российской Федерации, не должны противоречить Конституции Российской Федерации».

Органы государственной власти, органы местного самоуправления, должностные лица, граждане и их объединения обязаны соблюдать Конституцию Российской Федерации и законы.

В соответствии со статьями 54, 55, 56 и 57 Конституции РФ законы, ухудшающие положение граждан, не могут иметь обратной силы. Содержание указанных статей многократно истолковано и применено Конституционным судом РФ, Верховным судом РФ и Высшим Арбитражным судом РФ.

Сегодня же для лоббирования олигархов Правительство РФ «бьет своей тяжелой артиллерией для «победы над разумом людей» по наивному населению РФ, по социальным завоеваниям советского народа.

Мы, коммунисты Кировского района Калужской области, неоднократно обращались письменно в органы прокуратуры, министерства здравоохранения и ЖКХ, ко всему высшему руководству страны, говоря о несправедливой, незаслуженной, недостойной жизни граждан Кировского района, но все тщетно.

Считаем, что увеличение ежегодно тарифов и цен для бедного населения России при нищих зарплатах и пенсиях - это преступление.

На протяжении уже многих лет ухудшается материальное положение граждан, особенно многодетных и молодых семей с детьми, что влияет на их здоровье и уровень продолжительности жизни.

Много лет подряд нарушается Конституция РФ.

Мы выступаем против многолетней лжи и невыполнения обещаний, особенно по так называемой «пенсионной реформе», а поэтому присоединяемся и поддерживаем политическую линию ЦК КПРФ, коммунистов других регионов России, а также многочисленного сообщества патриотически настроенных граждан РФ по отставке президента, правительства и Государственной думы.

Александр ЭККЕРТ,
депутат городской думы города Кирова, первый секретарь Кировского райкома КПРФ.

Калужская ПРАВДА

По следам прошедших выборов

Перемышльские страдания

В последнее время мне и моим товарищам по партии пришлось часто выезжать в село Перемышль – центр одноименного района Калужской области. Мы занимались предвыборной агитацией за кандидатов в депутаты местной сельской Думы от КПРФ. В ходе много общались с местными жителями, выслушивали их мнения о жизни райцентра, которые, прямо скажем, были далеки от комплиментарных.

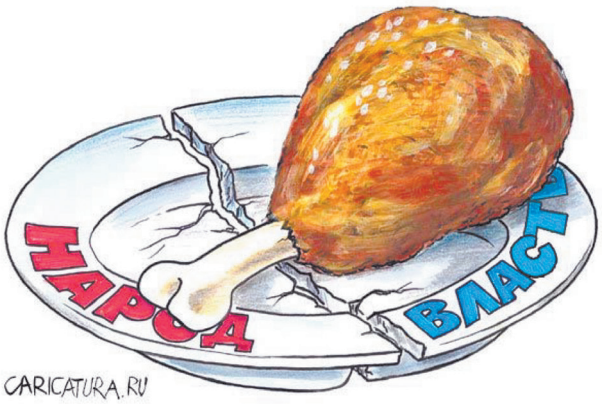

Что же больше всего заботит население поселка? Какие проблемы наиболее актуальны?

Прежде всего, все наши собеседники указывали на проблемы с работой. В советские времена в Перемышле имелись такие предприятия, как «Сельхозтехника», занимавшаяся ремонтом тракторов, комбайнов, автомашин и др.; Перемышльский молочный завод, поставлявший для жителей района и областного центра прекрасные масло, молоко, сметану и творог. Был отличный комбинат бытового обслуживания, предоставлявший жителям района широкий спектр услуг. А главное, процветающие колхозы и совхозы, составлявшие основу экономики района.

Теперь же все по-другому. Нет ни молочного завода, ни мастерских по ремонту сельхозтехники. В здании комбината бытового обслуживания прописались разные коммерсанты. Для того чтобы заработать на жизнь, люди ездят в Калугу, Воротынск, Козельск и Тулу. Имеется, правда, комбинат по производству упаковки. Вот только условия работы на нем вредные, а зарплата не превышает 20 тысяч рублей. На имеющихся муниципальных предприятиях больше пятнадцати тысяч не заработать.

Да и на селе положение не лучше. Многие хозяйства разорились: для крестьян оказался губительным разрыв между ценами на горючее и запчасти и закупочными ценами на их продукцию. Часть земель приобрел агрохолдинг «Мираторг», мясная продукция которого имеет неоднозначную репутацию: очень уж много разговоров о высоком содержании пенициллина. Мясную продукцию производит и немецкий бизнесмен Стефен. Вот только большая часть ее идет не на калужские прилавки, а вывозится на оптовую базу в Воронеж, откуда, по некоторым данным, уходит в Германию. То, чего не добился вермахт в 41-м, немцы осуществили сейчас, и даже без войны. Недаром калужский губернатор получил от правительства ФРГ орден «За заслуги». Не только Горбачева прельстили лавры «лучшего немца».

Во время бесед с жителями деревень Хохловка и Поляна мы узнали о проблеме с водоснабжением. Раньше у них был отдельный водозаборник, но от старости он пришел в полную негодность, и его разобрали. Обе деревни подключили напрямую к Перемышльскому водозаборнику, и сразу же начались перебои с подачей воды, особенно летом. Как начинается поливочный сезон, напор падает, и вода исчезает. Человек пришел с работы домой и не может помыться, поскольку вода появляется лишь к полуночи. Зимой положение становится лучше, но и тогда бывают отключения. А других источников воды, можно сказать, и нет - на всю Хохловку только один колодец, а колонки срезали много лет назад. Добавим, что вода часто бывает мутной, и еду готовить на ней нельзя. Остается идти к колодцу или покупать в магазине. Справедливости ради стоит заметить, что была попытка сделать новый водозаборник. Его даже построили, но затянули с подведением электросети. А потом произошло затопление из-за прорыва грунтовых вод, и работы были прекращены.

Еще одной болью стала для перемышлян пресловутая оптимизация здравоохранения. Перемышльская районная больница фактически ликвидирована, пациентов приписали к калужской 5-й городской больнице. Если терапевты в райцентре принимают более или менее регулярно, то уже к узкому специалисту извольте ехать в Калугу. При этом сразу на прием не попадешь: надо дождаться очереди, которая длится не меньше недели. Один из собеседников с горечью сказал: «У моей матери ревматизм, колени опухают, а ее в Калугу вези. Там еще до больницы пешком с ее-то ногами! Это прямо издевательство какое-то». Для детей остался только дневной стационар, а при серьезных случаях остается только детская областная больница, которая отнюдь не резиновая. Словом, для жителей Перемышля болезнь стала непозволительной роскошью.

Проблемы молодежи столь же остры, как и по всей области. Да, среднее образование еще можно получить, но возникает вопрос: а потом куда? Бюджетное место в институте возможно только при высоких баллах по результатам ЕГЭ. Платное обучение для большинства выпускников практически недоступно. Про рабочие места уже было сказано. Правда, при местном техникуме имеется кадетский класс, что дает возможность поступить в военное училище. Но, согласитесь, все это напоминает страны Латинской Америки, где для детей тружеников реально возможна только карьера в армии, полиции или церкви. Спрашивается, куда же мы опустились под разговоры о прогрессе?

Ну и, разумеется, непомерные тарифы ЖКХ, низкие пенсии, повышение пенсионного возраста. Про последнее «благодеяние» властей мнение народа однозначно: издевательство. В Перемышле, как и в других местах, обязательно скажут про местное кладбище и про то, сколько там лежит еще не старых людей. «По новому закону пенсии достанутся только покойникам», - это мнение абсолютно единодушное.

Но что удивительно: жалуясь на жизнь, справедливо критикуя действующую власть, на последних выборах жители Перемышля опять выбрали депутатов от этой самой власти. Как будто не партия «Единая Россия» приняла такие законы, от которых жизнь простого труженика делается все тяжелее день ото дня. Кто, спрашивается, мешал выбрать других людей? Кандидаты от партии власти заявляли в своих рекламных буклетах, что Перемышлю не нужны чужаки, что мы, мол, сами решим свои проблемы. Так кто же не давал этого сделать раньше? Где ответ, господа? Нет ответа, а вместо него – одни лишь обещания.

А жителям села Перемышль можно сказать лишь одно. По Конституции РФ единственный источник власти – это народ. Так вспомните про это и заставьте ваших избранников работать на ваше благо. Пусть выполнят то, что обещали.

Андрей БЕЛОУСОВ.

О честных выборах не может быть и речи

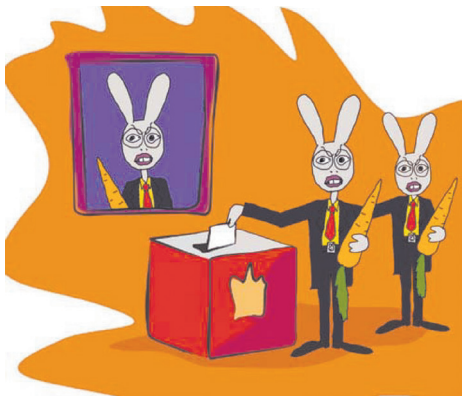

Вот и прошли очередные выборы. Вернее, очередной «лохотрон» с предсказуемым результатом. Как всегда, победили едроссы, создавшие эффективную и безотказную систему оболванивания избирателей с электронным голосованием, каруселями, административным ресурсом и т.д., слабо поддающуюся контролю.

Ставь хоть по два, хоть по пять наблюдателей – результат будет такой же. Плюс наглость и уверенность в своей безнаказанности председателей и членов избиркомов, уверенных, что победителей не судят. Послевыборные судебные тяжбы показали, что со слепой российско-либеральной Фемидой они бесполезны. Противоядия против лжи и предвзятости оппозиционные партии пока в полной мере не нашли.

Вот и на избирательном участке № 1944 (санаторий «Краинка»), где я и Е. Сиренко были наблюдателями, уже в 8.30 произошло грубое нарушение закона о выборах. Мне отказали в праве проконтролировать голосование на дому, мотивируя это нарушение отсутствием места в машине. Но дома голосовал 51 человек из 470 по списку. Известно, что основной вброс происходит при таком голосовании. Я сразу сказал председателю, что это грубейшее нарушение и что из этих 51 избирателя при подсчете 40 голосов будут за «ЕР». Ошибся на два. Проголосовали 42. Девять голосов, для приличия, – за кандидатов от других партий. Самое смешное, что с 12.00 до 16.30 эта бригада успела обойти 49 человек (по пять минут на человека), что явно нереально. Правда, мне предложили съездить во второй поездке, проконтролировать голосование оставшихся... четырех человек.

При окончательном подсчете голосов проявился такой расклад: за кандидата от «ЕР» Воробьева – 76 голосов, за кандидата от КПРФ М. Федорова – 49. И это при том, что 17 голосов украла партия-спойлер «Коммунисты России», чей наблюдатель и поехал с выездными урнами вместо наблюдателя от КПРФ. **А ведь 49+27 дали бы результат... 76**, то есть 50/50 с Воробьевым.

Считаю, что только за отказ наблюдателю от КПРФ проконтролировать голосование на дому выборы на избирательном участке № 1944 надо признать недействительными и квалифицировать как наглое нарушение Закона о выборах. Вот так и прошли «честные выборы» на одном из избирательных участков Суворовского района Тульской области, куда мы – калужские коммунисты ездили помогать тульским товарищам.

Лжецы опять обманом взяли власть,
Крапленые их карты крыть нам нечем:
Сегодня проходимцев «звездный час».
Так и живет во лжи страна родная,
Пытаясь разобраться, что к чему,
И по привычке тех же выбирая,
Кто вместо пряника готовит нам хомут.
И все же – это Пиррова победа
Обуянных гордынею «господ».
В час икс за все придется им ответить,
За все с них спросит в судный день народ.

Александр ТРУТНЕВ.

Адрес интернет-сайта КРО КПРФ - kprf-kaluga.su. Адрес электронной почты КРО КПРФ - kprf-kaluga@mail.ru.

Заказ № . тираж 15 000 экз. РАСПРОСТРАНЯЕТСЯ БЕСПЛАТНО

Главный редактор: А.Н. Соловьев.
Редакционный совет:
В.Н. Барский (председатель), А.В. Белоусов, М.Ф. Ломаков, В.В. Бучарский, А.С. Трутнев, Т.Е. Чернышёва, А.М. Агванян, И.О. Лапшин.

Учредитель и издатель: КРО ПП КПРФ.
Адрес издателя и редакции: г. Калуга, ул. Первомайская, 21, тел.: 57-10-47.
Отпечатано: КРОФИСМК «Губерния», г. Калуга, пл. Старый Торг, 5.

Газета зарегистрирована в Средне-Русском управлении Министерства РФ по делам печати, телерадиовещания и средств массовых коммуникаций. Регистрационный номер ПИ № 8-1291

Подписано в печать:
По графику: 10.00 26 сентября 2019 г. Фактически: 10.00 26 сентября 2019 г.
Выход в свет: 30 сентября 2019 года